大同報

本報創刊西曆一九一三年
發行人 王希哲　編輯人 劉錫庚　印刷人 賀澤民
社址 新京東六馬路
電話 編輯部四七二四 營業部二〇九六 印刷工場四七二五
報費 一份國幣五分 一個月國幣壹元 郵費在外
廣告價 一行(五號字十三字)一日壹元 特別地位加倍 長期另議

司法部令各高檢廳 改善監獄作業 免囚人坐食而重權利

司法部、近爲吾國各省區監獄囚犯作業、或僅略具規模、或作業已中輟者、即往昔較爲發達之處、亦復衰落不堪、雖其原因甚多、其中多屬於各監典獄長、及主管人員辦理不善有以致之、倘再長此敷衍、則作業永無發展之期、亦即監獄永無改良之望、查改良監獄、發展囚犯之作業、乃司法機關當務之急、決不能再緩之事、故該部特通令各省區高等檢查廳長、轉飭所屬各監典獄長、督同主管各員、振刷精神、切實整理務須精心體察、各監所在地特產物、擇其所宜、或因社會需要物、而求其適應、例如產毛之區、而興辦毛織物作業、產石之區、而興辦石製物作業、又如距都市較近之處、因適應建築之需要、而興辦磚瓦作業之類、無論如何、勿使囚人坐食、且對作業出品規劃適當價値、以廣推銷、而重利權云、

徐州人力車夫數百人 罷工暴動 因收入淸淡稅捐苛重

(徐州通訊)徐埠人力車夫工人、因要求減輕月捐、釀成兩次罷工風潮、擾攘多日、茲將經過情形、詳誌於後、

罷工起因

徐埠人力車夫工人、共有兩千餘名、向例由地方捐務處按月每輛抽捐九角、邇來市面蕭條、營業淸淡、人力車夫感覺生活之艱窘、爰自動集議、要求每月減輕捐率四角、俾資維持、會於十一日作第一次總罷工、並派代表馬世蘭等四人、請願縣府、余縣長允於八月份起、減少月捐一角五分、更在七月份中先減五分、以示優恤、多數車夫認爲滿意、即至十三日起復工營業、詎有少數車夫表示不滿、又鼓動全城內外車夫繼續總罷工、作第二次之呼籲請願、於是風潮始又擴大、惟因四關車夫、態度不甚一致、連日間有出車者且此次罷工係由南北西三關車夫發動、車站車夫爲被動因東關車夫每日拉客之收入較豐、對減輕月捐且未堅持、當局以車夫要求已一再核減、爲威信關係、不便再事減免、故對此次罷工、暫置不理同時令飭公安局制止人力車夫集會、或結隊遊行、免有越軌行動、並諭各車夫代表勸告各車夫速即出車、東關車夫即陸續出車復工惟大多數車夫、仍持觀望、未敢遂行出車拉客、即其出車者、亦在東關及南馬路之舊東門大王廟一帶拉客、未敢遠行他處、以防他關車夫搗毀車輛、同時公安四分局派警巡邏、保護己出之車輛、

風潮經過

詎料南北西三關車夫、以東關車夫取單獨行動、不顧全體議案、遂於組糾察隊、專事搗毀既出之車、有南北西關車夫三四百人集合於黃河底、討論對付辦法、公安四分局長石立齋據報、當令全體警動員、赴黃河底彈壓驅散、此時適有車夫王問章、郭振漢、李祥麟三人、拉車至中正街被南北西關車夫之糾察隊搗毀、王等三人乃拖破車逃入公安局四分所請求保護、同時罷工之車夫三百餘人、蜂至四分局、意圖將逃入之王等三車夫、拙出痛毆、該分局長暨巡官等、見車夫聲勢洶洶、已闖破屛門勢將擁入、局內警兵力薄、恐車夫羣衆中、混有匪類或共黨、乘機暴動乃出獎巡官出手槍、向天空連發三響、示以武力鎮壓、同時急向軍政警各機關報告請迅飭隊協同驅遣、未及半時、七師三十九團之城防營張紹文部、八十八師黃旅派武裝兵四十名、縣長余念慈令警察隊長宋廷裕派騎兵分隊長郭玉山、率帶騎兵二十名、先後到達四分局、於是三四百人力車夫、始漸分散當被軍警捕獲嫌疑犯六名、並分別在車站、及梁莊黃河底洋紗廠、五毒廟、雲龍舞臺後各處、嚴密搜索、因車夫分散、否認參加集會、故未獲肇事禍首、兩小時後各軍警以搜查無獲、乃各遄返由四分局將捕獲之六名嫌疑犯、略事審訊、當晚開釋余縣長據該分局長石立齋報告後、當令嚴密防範、以免車夫再有越軌行動、

無形解決

前日各人力車夫工人、又在南關棉紗廠集會、到有三四百人、討論對減輕月捐問題、非達到減低至每月五角不止、對不同意之車夫設法應付等問題當經公安四分局聞訊、遂派員警趕往驅散、並令一面復工、一面呼籲、不得再有集會搗亂等事、至下午四時、城內市面已有黃包、踪跡、因有崗警隨時保護、故其他車夫見之亦莫敢如何、更經黨政雙方當局派員多方勸諭、此項風潮、可望於無形中解決云、

藍衣黨暗殺計劃說 純係造謠 上海市長吳鐵城談

(上海二十日中央社電)吳市長鐵城爲英文大美晚報發載藍衣衫黨暗殺計劃新聞一則、特發表談話云、十九日英文大美晚報發表專事造謠之廣州先導社、及宣傳赤化之中國論壇所揑造之新聞、査其所載藍衣衫黨預定暗殺名單、及附帶說明、均係無中生有、此種新聞來源、明眼人一望而知其爲有意挑撥中央與各地黨政軍及各界領袖間之感情報紙不察、轉載此種無稽消息、不獨影響時局、且使社會因此無故發生一種恐怖、就報紙本身而言、與其社會信譽亦頗有關係、本人對此深爲惋惜云云、

新京大經路寫眞

兩派互爭 湖南黨務停頓 各立門戶無法調解 中央專員辭職而去

(長沙通訊)湘省黨務、迭起糾紛、過去事實、已彰彰在人耳目、毋庸再敘、乃近兩日來、因攸縣黨部檢舉湖南道路協會一案、爭執未決、且各趨極端、勢不相下、致負有湘省黨部重要責任之執行委員書記長朱浩懷氏、竟忽然離任往漢、湘省黨務乃陷於停頓之中、此項糾紛演成、追源溯始、由於操湖南黨務最高權限者、形成甲乙兩派、互相爭奪權利幾如氷火之不相容、所謂甲派者、即張烱、王祺、領導之『黨務派』是也、所謂乙派者、即『政府派』是也、黨務派即『甲派』人物、除王祺張烱兩氏外、尙有執委謝祖堯、監委彭運斌蕭蘧蔚孟慶暄、及候補執委蕭舊、陳大榕宋華國等、政府派即乙派人物、則有執委黃家聲譚常愷、及監委劉嶽厚等、治兩派於一爐、秉持湘省黨務、故每遇甲派主張、即爲乙派所反對乙派主張、亦爲甲派所不容蓋甲派人物者、其主張之理由者人物、以本派久爲黨做事、而乙派則完全、仰承當局意思、而所謂黨務派、政府派之明稱、即由此而起中央黨部組織部長陳立夫、鑒於湘省黨部派別之爭、極爲激烈、爲調和雙方情感計、特派專人朱浩懷來湘、充任省黨部執委兼書記長、整理湖南黨務、調和兩派意見、朱浩懷就職已逾兩載、中間兩派之高潮、會數度發生、朱以職務關係重要、成爲省黨部之重心人物、終以環境關係、不免轉入黨潮烱渦、乙派多疑其與甲派之張烱王祺相呼應、對之頗爲不滿、前月湘省五全代表之選舉、甲派被逐出席代表、僅得三人、而乙派則占七人、是甲派在湘黨務之失敗、已無可諱言、蓋乙派依政府爲奧援、各縣下級黨部、醉心利祿之引誘、多叛離甲派而轉入乙派、意欲藉此以博高官厚祿、故五全會代表之選舉、乙派因此而佔外勢、最近湖南第四次全省代表大會、已經中央核准召集、定期開幕、以五全代表選舉形勢例之、甲派失敗之成分多、而勝利之成分少、故甲派之攸縣縣黨部、提出檢舉湖南道路協會一案、以作報復乙派之舉、蓋道路協會之主持者、現爲乙派之劉嶽厚也、此案提出檢舉之後、省黨部兩派人物爭論不決、甲派主張取消道路協會、乙派則主張保存之因此各走極端、朱浩懷因負黨部重大責任、無法調和、遂出辭職潛走之一途、本月六日晚間、朱氏自草辭呈、次晨送達省黨部、即於七日下午五時、獨自一人、搭車赴漢、事前無人知曉、朱氏辭職離省後、省黨部執委會議決救濟辦法、推舉乙派、執委黃家聲爲代書記長職、以免會務停頓、及至此項通告發出之後、甲派執監委員謝祖堯、彭運斌、蕭蘧蔚、孟慶暄、蕭舊、陳大榕、彭國鈞等、相繼辭職、表示反對、至是、會務完全停頓、陷於不生不死之狀態矣、省黨執委黃家聲、昨電致陳立夫、請速蒞湘、解決黨潮、其電如下、南昌江西黨部、探投陳委員立夫鈞鑒、會黨業已抵贛、湘省黨務、亟盼蒞臨指導、未會朱委員浩懷辭職離湘、如來贛處、乞代邀返會爲禱、黃家聲叩

張學良在巴黎之談話 游歐係探討軍事政治 滿洲一筆賬不知何時了

▲哈瓦斯社巴黎電、前日張學良將軍、向巴黎各報代表發表談話、謂余游歷歐洲主要各國首都、目的係爲探訪關於政治及軍事上之消息、而軍事問題、尤爲余所注重余在此間、調查結果、得見貴國海陸空軍之精良、莫名欽崇、中法兩國邦交、素稱敦睦、兩國民族間之關係、尤稱親善、現且日益臻於密切也、至於交通方面、則中國與法國間、業有航空及汽車爲之連絡、兩國間空中及陸上交通之實行、余莫不極感興趣、予以注視、且研究以種種迅速與新式之方法、發展中國與歐洲間交通一層固在余計畫之中、抑亦余所負任務目的之一也、至在政治方面、余當告知諸君、法國各種學說、對於中國共和國之成立、有深刻之潛勢力、敝國政治制度之組織、係仿之貴國者、『某記者即以渠對滿洲事變之起見、及此項事變所能產生之影響』張氏僅謂、『予不知此一筆帳、幾時可以了結』各報代表繼以張氏在羅馬與意相墨索里尼會談之後、感受何種印象質之、張氏答稱、余對於意國政府首領、極致欽崇、張氏旋向各報代表告辭、並謂今晨彭古外長宴請渠與宋子文、款待優渥、渠參觀各大工廠之際、實業界人士、對渠亦極懇歉、渠極感動、請各報代表、代爲宣佈云云、按張學良將軍所負正式任務僅具參考目的、正如渠之所稱、又某左右亦切實聲明、渠在羅馬倫敦及巴黎三處、並未訂購何種貨物云、張氏此來、曾與海長萊格、外長彭古、先後會晤、張氏對於航空問題、特感興趣、曾往維拉古勃萊勒蒲越各飛機場參觀、又往夏脫爾城研究夜間飛行問題、並曾參觀飛機製造廠多所、其在羅馬、對於航空問題、亦曾有所調查一星期以內、張氏將與法國私營實業、有所接洽、其目的亦在調查航空事件、

陝西水災 被淹二十六縣

▲西安通訊 本省前數日大雨、被災區域、已向省當局報災者、有蒲城三原藍田渭南白水咸陵華縣平民長安朝邑咸陽涇陽宜川扶風鄜縣紫陽郃縣米脂榆林府谷洛川靖邊石泉長武等二十六縣、▲西安 水利局據渭北水利工程處呈報、前兩日暴雨、猛注涇惠渠、各幹渠均被沖毁、

故宮存滬古物 檢視結果圓滿

(上海訊)北平故宮博物院遷滬保存之古物、已組織臨時監察委員會、負責檢視、該委員會昨特督同來滬職員、開始辦理啓箱檢視手續、茲分誌各情如下、

負責檢視人員

負責檢人員長馬衡暨全體監察委員如周仁、黃朋、陳銳、俞同奎等外、並有職員莊堂、黃鵬霄李益華、宋際隆、薛瓊濱、牛德明、湯有恩、梁香燁、吳玉璋、張銘濤、方星暉、張德澤等、

昨日檢視情形

昨日上午九時、全體檢視人員五十餘人、在天主堂街舊庫集齊後、即分爲五組每組約十人、三組在舊庫工作、兩組至北四川路三十二號新庫工作、至十二時休息旋於下午一時起、繼續舉行檢視手續、並增一組至新庫迄四時停止、

檢視結果圓滿

此次所啓出檢視者、僅限於畏蟲蛀或潮濕之珍品如古書圖書檔案等、計昨日已檢就百餘箱、結果十分圓滿絲毫無破損或腐爛、並經加放腐藥品、仍行嚴密封好、

擴大監會組織

臨時監察委員會於昨日下午五時在亞爾培路亞爾培坊故宮博物院駐滬研究當日檢視結果、各委員咸認爲極端滿意、該會以監察任務重大、非擴大組織不可、爰經議決、請理事會通過、邀中央黨部、監察院、滬市黨部滬市保安處等機關、派代表加入該會爲委員、以示公開而利進行、

今明繼續舉行

該會以昨日檢視結果既頗圓滿、故並議決今明兩日繼續舉行啓箱檢視手續、至今明兩日分組之多寡、須視臨時到場人員數而定云、

大前門香烟

歡迎參觀
新京大馬路
愼昌公司
八月六日開幕

自辦電刻精美術禮品
▲采辦宏富 ▲搜羅新奇 ▲定價克廉 ▲莫失交臂
本公司專運全球上等新穎鐘表機器堅固走時準確開票保用信用堅實採辦水晶茶晶高等養目鏡片時式鏡架聘請最有經驗光學專家自備新式儀器驗目配鏡無論老光散光斜光分毫不爽發售無線電受音器話片話匣風琴梵亞鈴各種娛樂品專門精工代客修理鐘表風琴推陳出新首稱第一
▲最新發明電刻銀器 ▲完全美術化 ▲燦爛悅目 ▲爲送禮佳品
聘請高尙技師監製色澤鮮明質料重厚經久不變題欵刻字概不取費如銀盾銀盃花瓶花揷屛條聯對寶鼎蓋鍾各色皆備爲交際家贈送唯一禮品爲愛美的鑒賞唯一妙品爲獎賞家唯一獎品

北鐵讓渡七次會議
未提及盧布換算問題
蘇俄側發表聲明書
◎……願努力使本案迅速進展 望滿洲代表遵重現條約

【東京九日發國通】北鐵讓渡會議、第六次會合、在本月四日舉行、而本日亦自午後二時、在外務次官邸、由大橋、加滋洛斯基兩代表間、實行折衝、席上關於四日之會合、蘇聯側發出左記之聲明書、

蘇聯代表部、對於本交涉、努力使之迅速圓滑進展、而已明白表示保證其成功之誠意與願望、就中其讓渡價格不但極爲妥當、而有充分根據、且更聲明、有減少五千萬金盧布之用意也、

蘇聯側代表部、即時提議關聯北滿鐵道讓渡之各問題入於眞誠的審議、又期待滿洲代表部聲明遵重恪守現有條約、考慮相互之利益、與本會議之最大意義、以與蘇聯代表部同樣之誠意、而有達成會議成功之用意也云云、

【東京八日發國通】本日、滿俄兩代表之會談、不觸及於盧布換算問題、似有以評價問題相終始之模樣云、

首次私的會商 又無結果而散

【東京九日發國通】北鐵交涉第一次私的會談、自八日午後二時、滿洲國側有大橋次長以下、蘇聯側有加滋洛夫斯基極東部長以下等之出席、以讓渡價格爲中心、繼續懇談、迄至午後九時、前後亘七小時之長時間之討議、而双方均固持自說、毫不讓步、蘇聯側更須請訓政府、故又定於十一日午後二時再開會談也、本日之會議、双方議論價格計算問題、滿洲國側主張到底不能支付五千萬圓以上之價格、更對於蘇聯主張一盧布爲金一圓四分之計算方法、認爲不當、指摘盧布行市之現在下落之事實、最後由滿洲側之大橋次長發言、如本問題之交涉、結局、基於双方之主觀價值而進行討議、故在滿俄兩國之間假使會議繼續十年論議、恐到底不得見到討議之一致點、因而、此時双方應提出最後案、以上兩案如能一致時、則爲得計也、不然、時宜停止交涉、披瀝決然態度、對此之蘇聯側、蘇聯側對於以上提議、現在雖於當場應諾、而始終難進行審議、因而今後更有請示本國政府訓令之必要、故下次會商、決定十二日再開、在此期間、蘇聯側當充分考慮、故願望、一切當延期至下次會商、兩國代表之意見依然不見一致、第一次私的會談於焉告終矣、

日本新聞協會員十日午前六時來京、在多數官民歡迎之下由金市長致歡迎詞後、即至旅館休息（×記號金市長）

四國協定 無意操縱國聯

【巴黎英亞社電】唐報意京通訊、解釋意國所以締結四國協定之意云、有關係之各列强、在預備會議時、即擬定各種問題之理論方面的協定、並規定凡涉及歐洲各小國利害之問題、須先經該等國家之同意、以便使國聯對此等事件完全失却其干涉之可能云、

新錄稅關員赴職

前經財政部、孜取之稅關職員、日滿青年一百名、於日前經源田稅務司長、分別面訓、及自日昨起、各新錄職員、分別赴大連、營口、安東、三關任職矣、（人）

日荒木陸相在閣議上 報告滿洲現狀
財政順調治安鞏固 行政機關緊密聯絡

【東京八日發國通】荒木陸相在八日之閣議、對於滿洲國之治安關係、及其他大要、爲左記之說明、

治安關係 滿洲國現在匪賊尚有七萬人、跋扈之狀態、最多者爲吉林省內、興安省方面殆已無有、但匪賊之數、所謂七萬者、可謂相當之少數、其肅淸想爲期不遠也、

財政機關（行政機關） 以國務院爲中心、又置參議府、至於民政、外交、軍政、財政、交通、司法各部、均取緊密之聯絡統制、向建國大業而精進也、

政財狀態（財政狀態） 極稱順調進行、建國第一年之豫算爲一億一千三百萬圓、而第二年之豫算爲一億四千萬圓、約有三千六百萬圓之增加也、而前年度雖豫定發行一千二百萬圓公債、然實際因豫備金、或稅收之增加等、大致收支期償、故公債之發行、有緩期之狀態、而向非常健實步調進展也、因時間之關係、暫行中止、然在今後之閣議席上、更關於其他之狀況當再爲說明也云、

滿鐵已通告北烏鐵路 廢止長春協定
哈埠共同事務所即取銷

關於南滿鐵道與北鐵及烏蘇里鐵路之聯運協定廢止事情業誌昨日本報、茲將續得消息如下、

【大連八日發國通】一九二二年、在長春成立協定之滿鐵中東鐵道間之長春協約、自本年十月一日廢止之旨、以七月二十七日之公函、經過哈爾濱事務所長之手、於八日午前九時、在哈爾濱面交北鐵督辦李紹庚矣、同時對於一九二九年成立之滿鐵與烏蘇里鐵道間之數量協定、溯至一九三二年四月十六日廢止之旨、亦經過哈爾濱事務所長之手而交烏蘇里鐵道管理局長矣、又對於該兩鐵道之廢止協約通告文如左、

一九二二年、在長春之第七次南滿中東連絡運輸會議、基於議題、第三問題第三項對於自包含哈爾濱、太米奈爾之北滿鐵道本線、連絡各驛、發到大連、營口、及安東驛之協定貨物、斂鐵道對貴鐵道、一美噸還付金三圓五角五分之制度、自一九三三年以降關於對此應廢棄之事、茲有豫先通告之光榮此致、

北鐵督辦理事長 李紹庚
滿鐵總裁 林博太郎
一九三三年七月廿七日

又加盟關於一九二九年、北滿生產貨物之南滿北鐵兩鐵道輸送量分配之、貴我兩鐵道間依協約十二條、以一九三一年七月一日之公函、基於斂社哈爾濱事務所長、對於貴管理局駐哈全權葉姆也夫必爾所交之聲明、斂社應收領之還付金七十一萬三千美金無論在何時、保留可以請求之權利溯至一九三二年四月限同月十六日、有廢棄該條約之光榮此致、

北鐵管理局長 依開索洛尼滋晉
一九三三年七月二十七日
滿鐵總裁 林博太郎

【哈爾濱八日國通電】滿鐵對北鐵之第二回會議、通告廢棄長春協定、八日午前九時由金非哈爾濱滿鐵事務所長向北鐵李理事長、及烏鐵畢爾義代表、已各手交矣、該廢棄通告、自十一月一日、發生效力、因是滿鐵烏鐵共同事務所、自然歸於消滅、故近將決定封鎖云、

德擴充軍備續訊
製造禁止之坦克軍 及大炮爆炸品等等

【巴黎英亞社電】法報續載德國軍備消息、『叢誌報』云、布列斯拉夫列有若干工廠製造凡爾賽條約所禁止之坦克車、爲軍政部所造之槍械與機關槍、公然在西梅思工廠製造、及奧本托夫之毛寒爾槍械廠名義上雖爲獵槍工廠、實則製造戰器、馬格敦堡之波里維克、愛什那之貝里摩托林、柏林之柏林工廠、以及其他若干工廠亦製造軍械凡爾賽條約所允許之七十五至一百零五米厘口徑之大砲、軍政部係公開在表塞里托夫之雷明達瓦工廠製造、惟該工廠亦製造凡爾賽條約所禁止之槍械、例如最近又造成『螺旋』式之大砲、柏林之『飛爾斯敦法里』工廠、雖明言製造瓦斯器、實則亦製造火藥器、軍火則係在史邦達之『臺赤弗爾』工廠秘密製造愛深之『克魯巴』工廠製造鋼片

據『叢誌』報言、此等工廠均十分忙碌工作、且有若干工廠、一日換三班工人者、該報又謂『此外、德國並在瑞士、荷蘭、瑞典廣設兵工廠、』

又斯達拉斯堡之『那合里敦』報對此消息、又有續聞謂『福合特郎機器工廠』、設在巴魯思、製造坦克車、維頓貝附近之爆炸品工廠、擴大生產、近來新僱工人一千四百人云、

德奧國交緊張中
德國校閱捧喝隊
參加者十萬人以上
德以經濟壓迫猶太人

【柏林英亞社電】六日在此間舉行希特爾捧喝隊之大校閱式、參與校閱之人數、在十萬以上、捧喝團之參議部長雷木大尉演說謂『或有以等將繼續存在而不報、我首領給吾人之任務、爲保護革命而絕未命令放棄其陣地褐色軍遵崇希特爾於每一個德意志人民以至此業人之精神』

【柏林英亞社電】據斯達爾根貝爾報載云、格琛總理給納爾博士、於柏利費特之一會議上演說云

對於猶太人應無實行直接之假辱而須實行經濟的打擊之政策、此方能迫彼等返回祖國吾人並願彼等新祖國之改善、

尤其斯龍特少報對此演說載文一篇答覆、內稱猶太人之居德、係起年不可追憶之古時、柏利費特社會之創造者中、有一名、羅森達里者係猶太人、會施捨貧人十九萬馬克、分散此款時、不分貧窮者種族與宗教、該人且對天主教堂供給資金、建造基督教學校之校舍云、

關東軍撤回長城線
日陸軍省發表聲明

【東京八日國通電】八月七日、關於關東軍之歸復長城線、完了、日本陸軍、於八日有如左之聲明、

關東軍進出於長城以南之目的、已累次聲明、乃至明白事也、至停戰協定之成立、關東軍以中國側能誠意履行、即自主的復歸長城線、事己言明、邇來關東軍、已認華北當事者有誠意且非武裝地區之治安、完全維持、住民悉安其業、逐次遂將關東軍、復歸於長城線、八月七日、已復歸完了、似此拿信重義、進退得宜、行動公明、久爲日軍之眞面目、並未包藏何等之野心、即此已足其知大概、當此之時、華北當事者、在此極複雜之政治事情中、爲此南北百籽、東西二百籽之廣大戰區之接收停、及戰協定之履行、實有莫大之誠意與努力者、對於日華之揚携、東洋永遠之平和、可謂己邁進其第一階段也、吾人對中國官民、在百尺杆頭、更進一步、一掃兩國間横阻不快之感情、互相提攜、向確立自主的東亞之和平途上進展、以切望貢獻全世界人類之平和的福祉而不已也、關東軍現在雖撤回長城之線、然倘對滿洲國威脅其獨立、或紊亂其治安、或違背日本協定之精神、不論如何時期及方法手段、以有斷豫以排擊之決心云云、

華南島嶼先占問題
日本擧出證據
外務當局將嚴重抗議
法認爲無主島而佔用

【東京九日發國通】對於法國之華南島嶼先占宣言、日本外務省當局

一、在各島嶼淀泊上陸之自由、
一、在日本船舶淀泊之際供與便宜、
一、在該島嶼之日人關係之燐礦採掘權及財產權之確認

爲以上等項之保留、對於法國政府之宣言、一時雖有將與承認之模樣、然其後、日本人之占有、已於大正七年完了之反證、及該島嶼對於南洋方面、在軍略上重要之位置、漸認爲重要性、故關於送達法國政府之通牒起草頗執愼重之態度、即對於該島之日人占有、在法國占有之先、而完了者、可以立時立明以後、本許可以依照國際公法之原則而解決之也、日本政府對於法國政府 領土主權宣言、有不得不提起重大抗議之方針也、

【東京九日發國通】法國政府宣言先占之六島嶼、（所謂九島者誤也）、其位置與名稱、在外務省已有公報、而與拉沙燐礦股份公司作業之島、完全一致、日本已行使私權爲明白之事實、故外務省對於在以上六島日本公法上之權能達到與否、近日中當表示明白之態度也、再關於先占之法國之發表、對於日本會重在以上羣島所有之私法上之權利也、特聲明之、

【東京九日發國通】襄者對於法國政府宣言先占之華南羣嶋問題之詳細事情之外務省已訓令駐法長岡大使調査中而於本月一日接到左記法國政府之回答、

法國政府認定此次之羣島、爲無主物也、且法國之各船雖故在法國側、單爲點燈火作標識之必要、而施行以上工程也、然在工程中、一九三〇年由英國政府曾有照會前來、當即說明以上原因、而回答之矣、其後、英國自不待言、即其他各國亦無何等之照會、照舊情形以至今日也、法國政府對於以上羣島未施行何等軍事的設施、對於該島之日本之經濟的利益、當充分尊重之旨、茲特通告之也、因法國宣言先占之羣島爲左記之六島也、

一、斯布拉特利島、本島於一九三〇年四月十三日以砲艦馬利修之占領之、
二、安波安島、本島、自本年四月七日迄至十二日之間、被報知艦阿斯特洛拉札、及阿拉特之二艦占領矣、
三、依之阿巴島、
四、古爾布德皆爾島、
五、魯阿依大島、
六、基秋島、

實業部令 調査松江公司

實業部、對於停辦有年之吉林松江林業公司、爲明瞭該公司眞像起見、令吉省調査該公司經過情形具報、以憑參考、其調査事項如下、

一、該公司資本金額、及已交付金額、
二、股數及每股價額、
三、股東之姓名住所、及其所持股數、
四、重要職員姓名及其經歷、
五、該公司停業原因、

意國輿論 諒解德國

【羅馬英亞社電】拉伏洛法西斯蒂報評述奧國完全獨立之必要性、列强在柏林所採取具體辦法是否能使德奧間邦交轉好並能助成該兩國之親善表示疑義、論德國裁軍問題、該報謂此問題之根抵不在於德國之從事軍備、而在於其他國家之裁軍云、

新任氣象台長 後藤氏抱負談

【大連九日發國通】此次在新京設立之滿洲國氣象臺、新任臺長後藤一郎氏、前任仁川觀測所長、搭九日入港之烏蘇里丸到達大連、更搭午後四時發列車轉赴新京、其所談如左、

余在仁川之氣象臺服務多年、六月間爲協商會一度到新京也、爲滿洲國之交通機關之航空機、達成非常重要之使命、正確之氣象觀測、誠爲重大之要務、不僅此也、即在開發產產方面、亦重要之設施也、余奉命設立事務、擬在余能力之所及而努力焉、

古巴全國大罷市 民衆反對大總統

【哈瓦那八日發國通】在過去四年間、繼續其流血的私鬪之現大總統瑪佳得政府、與反對派之抗爭、一般以爲在六月改革大總統之憲法、以其妥協的聲明、當能見到解決、乃不圖民衆於瑪佳得大總統、依然不滿、卒至擴起古巴全島之大罷市、經濟機構陷於麻痺狀態、政局極度惡化、警官隊與市民起衝突遂下戒嚴令、古巴政界之領袖者、七日會見美國大使威爾斯氏、懇談時局收拾事宜會見後、各派領袖均意見一致、而言明謂瑪佳斯大總統之辭職已爲難避之事云云、

令查舊羌帖數目

外交部、前據奉天省公署呈請轉呈、民衆代表金瑞珍等函請、以俄舊幣贖路等情、業經該部指令、云關於俄舊幣贖償問題、奉天民衆代表金瑞珍等之請託書、均悉所有該民衆等、所存俄幣數目、着即查明、呈復候奪云、

駐齊哈爾內田領事 出席實業懇談會

【齊齊哈爾八日發國通】內田領事、爲出席大連之滿日實業懇談會、定於十三日搭乘飛行機、經由新京而前赴大連云、

滿鐵人事移動

【大連八日發國通】滿鐵於八日發表左記之人事異動

奉天鐵道事務所長 古川達四郎
任命鐵道部服務

鐵道部參事 石原重高
任命鐵道部庶務課長

鐵道部庶務課長 白井喜一
任命奉天鐵道事務所長

人事往來 九日

△孫輔臣（吉林省實業廳長）午前九時發赴吉林
△谷口少將（○○第○○隊長）午前八時分赴吉林
△橋本憲兵司令官 午前九時赴四平街

各地商況

金銀 八月九日

倫敦銀塊	一七片六二五
同 遠卯	一八片二分一
紐約銀塊	三六仙〇分〇
孟買銀塊	五五留比八分七
上海標金	八四九、九〇
新京足金每兩	一〇一、〇〇
新京紋銀每兩	一、三六

匯兌

英美匯兌	四弗四三仙〇〇
美日匯兌	二七弗一二仙
中美匯兌	二八弗二五仙
上海英匯賣	一志片八分三一
上海英匯買	一志片六分三
上海美匯賣	二八弗四分一
上海美匯買	二八弗分五
上海東匯賣	一〇三元〇〇
上海東匯買	一〇三元五〇
日本英匯賣	｜
日本英匯買	｜
日本美匯賣	二六弗八分七
日本美匯買	二七弗四分一
營口匯上海	｜
大連匯上海	九七元四〇
大連匯煙臺	九六元一七五

錢鈔

滿洲中央銀行官行

新京匯上海	七一兩
國幣兌現大洋	一百元
同 兌哈大洋	一元二角五分
同 兌吉大洋	一元三角
國幣每元合官帖	五百吊
現洋每元合官帖	五百吊
奉字每元合官帖	五百吊
哈洋每元合官帖	四百吊
吉洋每元合官帖	三百八十五吊

城內現行

鈔票每元合金票	一元〇五九五
哈洋每元合金票	八毛〇四
現洋每元合鈔票	九毛八分〇
現洋每元合金票	一元〇〇
奉字每元合金票	一元〇〇
金票每元合官帖	五百吊
鈔票每元合官帖	五百廿九吊

金融市場現行

◉鈔票對國幣

	本日午前	昨日午後
開行	九四、八〇	九四、七〇
大價	九四、八五	九四、七五
小價	九四、七二	九四、六五
下市	九四、八五	九四、六五
妥數	三萬五千元	二萬四千

◉金票對鈔票

	本日午前	昨日午後
開行	一〇六、〇五	一〇五、八五
大價	一〇六、〇八	一〇六、〇五
小價	一〇五、八〇	一〇五、八五
下市	一〇五、九八	一〇六、〇三
妥數	二十三萬六千	九萬八千元

▲奉天▼

◉國幣對金票 八月十四日卯

	本日午前	昨日午後
開行	九九、三〇	
大價	九九、三〇	
小價	九九、二〇	
下市	九九、二五	
妥數	四二萬元	

同 現行 一〇〇、四五

◉國幣兌鈔票 八月十四日卯

	本日午前	昨日午後
開行	一〇五、三〇	
大價	一〇五、四〇	
小價	一〇五、二〇	
下市	一〇五、三五	
妥數	三二萬元	

同 現行 一〇五、四五

▲大連▼

◉金票對鈔票 八月十二日卯

	本日午前	昨日午前
開行	一〇六、一〇	
大價	一〇六、一五	
小價	一〇五、九五	
下市	一〇六、〇五	
妥數	三七萬元	

同 現行 一〇六、〇〇

▲安東▼

◉鎮平銀對金票 現行 一三九、七〇

商品

▲開原▼ ◉國幣對金票 現行 一〇〇、四〇

▲哈爾濱▼ ◉國幣對金票 現行 一〇〇、二五

◉美國棉花

現行	九、六〇
九月卯	九、七二
十二月卯	九、九二
一月卯	九、九八
三月卯	一〇、一二
五月卯	一〇、三〇
七月卯	一〇、四七

◉印度棉花

卜羅吉印	二二〇留比
邊高魯印	一九〇留比
沃課拉印	一六一留比

◉大阪三品（綿線）

現行	二二二、六〇
遠卯	一九六、一〇
九月	二〇六、〇〇
十月	二〇一、四〇
十一月	一九八、三〇
十二月	一九七、三〇
一月	一九六、七〇

◉大阪棉花

近卯	五五、〇〇
遠卯	五六、六五

◉橫濱生系

現行	八二〇、〇〇
本卯	八四五、〇〇
遠卯	八五〇、〇〇

◉神戶豆餅

十一月卯	三、二五
十二月卯	三、二七
一月卯	｜

▲大連▼

◉豆餅（一塊鈔票價）

現行	一、三五五
八月半	一、三八五
九月半	一、三八〇
十月半	一、三七五
十一月半	｜
十二月半	｜

◉豆油（一箱鈔票價）

現行	一三、五五
八月半	一三、五五
九月半	｜
十月半	｜
十一月半	｜
十二月半	｜

米粮

▲新京▼ ◉城內米糧現行

紅粮	六角六分
秫米	九角
小米	一元六角
粳米	三元二角
吉豆	二元八角
小豆	二元
元豆	一元六角
稻米	四元
豆油	一角六分
豆餅	五角六分

▲大連▼

◉大豆（百斤鈔票價）

帶皮	四、四六
不帶皮	｜
八月卯	四、四二
九月卯	四、四六
十月卯	四、四四
十一月卯	四、四四
十二月卯	四、四三

◉高粱（百斤鈔票價）

現行	｜
八月卯	二、〇九
九月卯	二、一二
十月卯	二、一七
十一月卯	二、二二
十二月卯	二、二八

▲哈爾濱▼

◉大豆（一布袋哈洋價）

八月卯	、六八〇〇
九月同	、六九七五
十月同	、七一〇〇

◉小麥（同上）

八月卯	一、一四〇〇
九月同	一、〇一五〇
十月同	一、〇二〇〇

吉林省縣組織團體
參觀滿博大會
省方二十四人縣方六人
已於八九兩日啟程赴連

(吉林通訊)省署經組織第一期參觀大連博覽會之團員二十四人、往返川資、均由省署發給、除農工商教各法團代表外、計總務廳文運春、劉秉權、民政廳周紹禹、王鎭川、警務廳李春元、鄭郁文、教育廳梁蔭增南廣福、實業廳成曉湘、豐島平、警察廳張佩珩、市政處劉室青、等已於八日早乘吉長車赴連、歸期約一禮拜云、

又永吉縣署組織士農工商教五界代表、赴大連參觀博覽會之團員六名、由吉敦路趙捷臣段長率領、定於九日由吉起行、所有川資宿膳等費、均由縣署支給、往返約十日云、

李團長治軍有方
保境安民秋毫無犯

(張家灣特訊)沼民莫先於保安、保安尤重於弭盜、溯茲縣伸患素熾、尤以客夏爲最甚、各區匪徒呼嘯成羣、頃刻立集、到處橫行、殺燒姦掠、慘不忍聞、現象如此、民何以堪、幸團長李文龍氏奉令駐紮、本衞民之宗旨、抱無畏之精神、犧牲一切、奮勇殺賊、終將各帮惡匪、痛剿無餘、我縣同胞、由於水火熱之中、移至樂天幅地之境、脫除捐綁殺燒之災、以享世外桃園之福、飲水思源、人當共曉、邇來青紗帳起、他縣胡匪頻仍、殺人越貨、即陷鎭攻城、時有所聞、我邑賴李公、坐鎭斯土、則平靜異常、匪徒胆戰心寒、不敢侵犯管內、既有三五小醜、不致跳梁、其造福地方功德無量、記者日昨、特訪前往、但見防所森然、樹林中有現代之標語、墻壁上有古訓之格言、內外清潔、空氣新鮮、及謁團長、相談甚久、得悉對士兵、有左例之計劃、現的次第實行、(一)重注國音字母、(二)演習簡明算術、(三)學習友邦語言深造學術各科、該團長煞費苦心、編製課本、印刷成册發給士兵、所有工本費用、均由自己薪俸開銷、毫不移動公欵、並請日滿教官、教授課程、務使成爲健全的頭腦、必須達美滿結果、不負國家整軍之至意、士兵等、紀律嚴明、秋毫無犯、該團長治兵有方、愛民若子、與古之峴山、墮淚碑之羊公無異焉、堪稱軍校中之佼々者特誌之、以作他團好模範云

崔訥河縣長
勵精圖治實惠及民

(拉哈特訊)訥縣長澤生、到訥以來、除貪官、納循吏、懲殘暴、安善良、四民戴若福星、茲將其近月以來、勵精圖治之善政、披錄於後、一、崔公現因夏防正殷、親督商民、拉運土坭、將西面數年坍塌不堪之城壕、完全築成深壕高壘、其已被沖破之西門、茲已一併築成極堅之木橋、其建築斯城、不辭勞涉、官民擁容、大有庶民子來之慨、二、城內街道、以前均聽其自然進化、乃自崔公到訥、積日改建、將所有街道、完全墊修、現已竣工各大街悉成魚脊形、並又修齊各二道街、一切洋溝均挖成四通八達之路、近來商民、咸感連雨無水、天晴道乾之便、非特衞荅井焉、而且整齊可觀、三、南河鐵橋、因去歲漲水、沖破兩翅土灰壩道、及木橋、現經督工修整、且又增建南北土堤以期永固、而利行人、四、增修各方城壕炮臺、工程堅固、抱守適宜、可謂有備無患、五、辦理貸欵、逐日招開甲長會議、剴切勸告、不得扣留絲毫旅膳費欵、務要按數給民、實惠實受、其諄諄告誡、體恤周備、親督各科日夜趕辦、農民感其勞苦動人、咸不追、似此德化、令人驚歎、發竣之後、又復迭派委員、逐戶慰問、是否收足貸欵、用心之苦、務求民樂後樂、誠不減甘棠之德奕、六、近因新制、又將各局移居署內、以利進行、遲眠早起、督飭各局、夙夜孜孜、隆隆直上、輿人之頌、召文之歌、有口之民、無不鼓腹以稱、七、現在崔公爲國宣勞之餘、又圖與民同樂已在公園、以飼鴿懸魚之俸又增橋道屋舍、遊人如織、擴來熙往、可謂人同斯樂矣以上數端、皆其大而易見者至其聽頌明斷、日夜研究、官不辭勞、民無訟累、此尤人民之幸、而不易知者云、

吉總商會請以
羌帖收買北鐵
以維公理而恤民艱

(吉林訊)吉林總商會頃呈省署、茲據奉天民衆代表金瑞珍等請將俄國前發紙幣、羌帖向政府要求提出交涉、以便收買北滿鐵路、或用俄方實行賠償等情、該會以我國人民蒙受俄幣損失、至重且鉅、囊確會由當局提出交涉要求賠償、終未收有效果、以致忍痛至今、公理未得伸張、茲幸收買路權交涉時期正可提以舊俄幣收路之機會因即呈請轉向外交當局提與俄方積極交涉、務達賺目的否則亦須由彼俄方實行賠償以維公理、而民恤艱云、

奉山鐵路
禁止員司蠻橫

(奉天特訊)奉山鐵路局長闞鐸氏、以鐵路員司、對於旅客、負有保護指導之責任、亟不宜橫蠻、擅作威武、況路務事業、近乎營業、更宜各盡職務之眞義、方不愧乎任用、故該局特於前日通令各站略云現查各站站員場員司長警衛人員等、在站內檢查旅客違禁物品、應愷切曉諭指示、不致使旅客有不平之嘆、乃近來各部份人員、對於職司、在行施之時、悖謬之處、時有所聞、致旅客往往有向隅之憾、此種事跡近於騷擾、長此不除、殊礙路譽、自通令後、再有員司行施職權之時、務宜於適當範圍內、不得擅作威武、倘再有發覺有不適當而沾公譽情事、定以該員是問、不稍姑息、並各站主管首領、隨時察查、認眞督促、以維路務、而安旅客云、

押會嬴錢被火焚
賭博亦關財運耶

(哈爾濱通訊)道外南六道街住戶張某、年三十四歲、以跑山行爲業、收入雖豐、但性嗜賭博、以致家中衣物、當賣一空、娶妻尹氏、年二十七八歲、係阿城人、雖生長農村、但久居哈市、沾染社會惡習、處處講究時髦、其性尤嗜押會、夫婦均愛賭博、各行其是、互不干涉、昨星期日六日尹氏不知作得何夢、於早起以後、即各處借錢籌欵、結果湊集哈洋二元五角、全部押上、除其他保本門不計外、以九官發莊計押哈洋一元八角、七道街會局當日午刻出會、果出九官、除紅封會本外、淨得純利四十五元、至晚六時許其夫張某回家吃飯、聞悉其事向尹氏索錢、尹則說稱祇得一角錢的紅封、僅止保本、並未得利、張某不信、欲行搜檢、因有客來將張伴去、尹氏恐伊夫回來乘其睡熟時實行搜檢、不如將錢藏起、免被搜獲、各處均覺不秘、最後藏在灶火坑內、假昧以待、至十一時許、張某回家見尹氏已睡、果在各處搜查未得、亦入夢鄉、次晨七日尹氏雖然憶及、但因其夫則在側、不便取出、遂提筐上街買菜、張則點火熬粥、尹氏回來、見已升火、噯呀一聲、張見有異、問其何事、尹則不顧一切、立將火柴撤出、尋找洋票、已成紙灰一堆、倘略有十元五元之形跡至此遂仰天痛哭、罵其夫多多事、張因有懺內疚、不但未怒、反笑顏賠情、極力安慰、併力認於一星期內賠償哈洋四十五元、始行完事、隣佑均謂還是來的容易、去的也痛快云、

新民水災甚鉅
難民群謁縣長
請求迅以賑濟

(新民特訊)柳河水勢暴漲、淹沒田禾秋收深約八九尺、無望、房屋坍塌十室九空、災情甚鉅離民嗷嗷待哺、已誌本報、(於昨四日)、有一四五六區、黃旗堡、哈拉閣、張保屯、梁家燒鍋、三家子、二台子、柳河溝等村、男婦老少嘯集二千餘名在西卡門公推拾伍名村長爲代表、聯袂赴縣公署請求勘驗、速爲設法救濟、縣長王愼氏、因水災擴大頗爲關心、聞訊親自安慰、暫回各村修理殘餘房屋、逐後救濟必有相當憫恤、各代表、當將前調縣長經過情形報告災民、王縣長、立即電請省憲指示辦法並撥欵項恤救難民、而免流離失所云、

北滿特區第七中學
不知何故尚未招新生
投考學生均歎向隅

(哈爾濱訊)北滿特別區區立第七中學校(校址新京二道溝)創立多年、成績甚好、幾乎自事變以來屢經坎坷、幸賴該校長高明九先生、排除萬難、應付得當、方克維持迄今、而該校職教員等、更能振制精神、認眞服務、至於學生方面、除努力用功恪守本分外、毫無其他惡習、誠爲各方所贊許者也、近來師生尤能渙發精神向王道教育途上邁進、異日之發展正未可量、惟近聞該校於本年七月間學生卒業一級、而招孜新生尚無一定、未悉何故、杳新京附近各縣本季高小畢業者甚多、中學招生者則極少、一般學生負笈來京投孜者、絡繹不絕、該校本學期如不招生、不但於該校前途、大有妨碍、而使莘莘學子、因而失學、良可慨也、想特區教育當局定能設法以善其後焉、

與夫口角
吞煙自殺
拋下七月小孩

(開原特訊)本邑城內、三満觀胡同、門牌第一號、住戶劉萬年、其孫劉玉堂、其妻張氏、年二十四歲、於本月之四日、約十二時許、男女間忽發生口角、不詳何故、該張氏私自竊其祖父之煙膏用指送入口內、事機不密、遂被其夫瞥見、大吃一驚、失色異常、令人喚其祖父、速行返家、便謀救急療治方法、及其祖父抵家後、見勢不佳、急遣人僱馬車、送至仁愛醫院、而見大夫、請其迅速施以療治、不意、竟於翌日朝、約六時許、於世長別矣、彼拋下一七月有餘之嬰孩、每日嗷嗷待哺、見聞者、莫不謂該婦之心恨、究有何不得已之苦衷、而竟有此舉耶、容訪再誌、

編者按、夫婦細故口角、竟而自殺、而其七月幼孩嗷嗷待哺、實家庭之大不幸也、足見吾國女教之不講矣噫、

税務署通命
税局長不准擅離職守

(鐵嶺特訊)鐵法税捐徵收局頃奉奉天税務監督署訓令內開、爲令遵事、案查青紗障起、匪賊蜂起横行、各縣税局徵收税務、自宜極加注意、免被匪搶劫、本署爲防患未然起見、嗣後各税局長、務須恪遵征收税務、不准私自擅離職守、倘有要公必須來省時、亦得呈請本署准許後方准離職、除分行外、合亟令仰該局長、即便遵照切切此令、

世界慈善分會
奉令改組就緒

(新民特訊)世界慈善分會奉總會函內開、會長丁星三、辦理慈善事宜成績尙屬可嘉惟任人不當、派總務科長奇鋅、持函前往輔助整頓改組以利進行、該會遵令、爰於本月一日、召集全體職會員開通常會議、由ヾ科長指導、公同議決推舉丁星三爲正會長闞藍坡才德厚爲副會長張容煊任理事長、總務股長由付股長李聲代理、文牘股長孫萬卿、付股長魏鵬霄、會計股李春林、付股長閻家政、勸導股長閻傳珍、付股長高會廷、庶務股長王玉廷付股長王書倫、交際股長張配地、調査股長唐雲閣救濟股長丁富廷、濟生校長孫萬卿、教員李聲等、均行就職已將改組情形呈報備案云、

電政局召開會議

(哈爾濱通訊)哈爾濱電政管理局爲整理北滿電政起見、前已通令北滿各處電報電話局等、定於九月一日一律改組、茲又爲改組後之改善電政、凡所屬電報電話局長均於事前來哈、出席參加、此次會議討論之議案頗多、據云此次會議後、北滿電政、將有顯著之進展云、

永吉地方法院郭院長
因弊去職

(吉林訊)永吉地方法院郭藝林院長、已因弊案發生呈請辭職、繼任人選、逐鹿者大有人在、聞以郭鼎周爲最有希望、郭氏現在吉林高等法院民庭長爲人尙屬忠厚、在吉多年云

指女行騙
詐欺取財

(奉天特訊)大西關翰林胡同住戶孫秀峯者、素有煙癖、夫婦二人膝前一女而家無恒產、該孫某私售咳嗽藥爲生然三口之家、難以維持、於月前將女孩託姜某爲人保媒得定禮大洋二十元、金鐲兩個、圈套作成、女孩假作孝感、寧死不出門、不嫁夫、以善侍老親爲名、該被騙者以事屬孝思、嘉許該女之志情願捨棄定禮、解除婚約、而全其女之孝、然猶不知其之騙局云、

曾家屯鄉團
救回人票五名

(田莊臺特訊)距鎭四里、西洋子村、於月前二十八日、午後十一時、突來胡匪三十餘名、報字局勝、在村關箱倒餽、綁去王文盛等、人票五名、毛驢三頭、當即北竄次日鄰村、曾家屯鄉團、隊長韓福山、帶團丁二十名、巡察鄉路、行至麗家店、適逢該匪、在村內索食之際、隊長偵悉、率領團丁剿捕、相峙二小時之久、匪勢不支天色已晚、乘票遁竄、團丁負傷一名、未能跟踪追剿當將人票帶回訊明找保釋放云

任用警官程序
警務廳再詳爲規定

(鐵嶺特訊)本縣縣公署、昨令警務局文云、爲令遵事、案奉奉天省公署警務廳奉警人第三九一號訓令內開、爲訓令事、案據撫順等縣、對於警官任用程序發生疑義、呈請解釋等情、前來當經指令分別出發、查關於任用警官程序、前經本廳規定令遵在案、該撫順等縣、既生疑義、則其他各縣、亦難保不無誤會、茲再詳爲規定、嗣後凡警察分所長、分隊長、及以上各警官之任用、悉由警務局長保薦、呈請縣長考核加委、由縣繕具履歷、再行轉呈本廳、備案程序即屬已定、此外更勿用由局逕報本廳、除分令外、合行令仰該縣遵照辦理、併仰轉飭警務局遵照此令等因、奉此合亟令該局遵照辦理、勿違爲要此令等因云、

馬連貴爲匪被判罪
其妻劉氏即請離異
雖似薄情但確構成離婚條件

(海城特訊)本邑城西白家堡子村有馬連貴者年三十三歲素無正業、遊手好閒、無所事事、每日與無賴爲伍、自事變後、即投入匪帮、專以搶掠爲能事、兇悍異常、村人無敢惹之者、該匪爲邊防收編、後邊防投誠後、該匪即在家閑居、爲匪時、略蓄餘資、有劉姓者、生有一女由媒人託妥許馬連貴爲妻、該女年三七、於去冬出閣、夫妻和睦、已達極點度過密月、快樂萬分、出必同行、寢必同衾、忽忽一年、金錢浪盡、無法謀生、該馬某一念之差、仍操舊日生活挺而走險、卒落法網、被本邑司法當局拘押在獄、於今日判處徒刑十二年、馬某只爲愛情而起違法之心、事未作成反招囹圄之苦、馬某之妻年方三七、姿態柔媚楚楚可人行動風流令人見之必往神馳自其夫身入囹圄、頗覺寂寞之苦、欲等其夫刑期滿時再作團聚之會、又念青春不在雖爲有夫之人、實與寺庵女尼、若不及時行樂、亦愧妄生爲人、該馬劉氏年方青春自幼失孤既感終身之苦、又憂蛩韓之悲、情迫無奈狀訴本邑法庭、以馬某受刑事處分、無法維持生活、依法構成離婚要件、請求離異云、

民政部令各省縣
調查交通之距離
均以華里或公里計算

(鐵嶺特訊)縣公署昨奉省署令、案奉民政部令開、爲欲與地方連絡、將來派員視察日必繁多、惟全國各縣交通現狀、並各主要之距離、以及治安狀況、均極有明瞭之必要、除分行外、合行令仰該省、轉飭所屬各縣、將縣公署之所在地、(如因治安關係臨時遷移者須註明)縣城距四週鄰縣之里數、縣城與最近火車站之里數、及車站與縣地間之國道縣道、或其他江河流域之名稱、某縣路經過經過縣境主要城內、不通火車之主要地名、及各主要地之距離里數、縣城內之主要交通機關、縣城內之[illegible]內之治安狀況、及胡匪盤踞地城、所有均以華里、或公里詳細查明具報、以資參考等因、奉此除分行外、合亟令仰該縣、迅即查明具報云

報界聯合會
召開會議

(鐵嶺特訊)本邑報界聯合會自成立以來、對於宣傳王道促進文化、謀新聞界之利益極力進行、故於本月七日、在報界聯合會會址開會討論報務進行辦法、計到者有奉天公報奉天日報、大同報、大亞公報、泰東日報、滿洲報、奉天民報、撫順民報、盛京時報、營商日報、[illegible]

新鴉片到哈

(哈爾濱通訊)本年富錦依蘭兩處、均指定爲種植鴉片區域、據聞該處所種鴉片、非常寬廣、一望無涯、成爲鴉片世界、幾不見有一處種植豆麥者、上月末旬、已經成熟、正在紛紛割漿、併有許多割拔晒成實與當地土莊前昨兩日、由下游到哈之輪船、聞載土甚多、約達二三百布特、官私均有、故土價[illegible]

柳河暴漲
一五六區田禾被淹

(新民特訊)自入伏以來、陰雨連綿、柳河水時漲時落幸未成災、突於月之三日、該河水勢暴漲、水深八尺、流浪滾滾、到處泛積、聲聞數里、甚是洶湧、田禾淹歿、秋收絕望、查一區樹林子、張保屯、哈拉閣子、瓦房、黃春堡、范家屯、三家子、梁家燒鍋、五區白旗堡、川心溝、子、柳河溝、興隆山六區二臺子、等村災情甚鉅房屋坍塌、汪洋一片、大好田園、盡成澤國、農民莫不[illegible]

建國教育資料
由省公署頒發到縣
縣署轉發機關學校

(鐵嶺特訊)縣公署、昨由省公署頒到、普及建國精神、教育資料弟二集若干册、除分發各機關、並各學校、以[illegible]至其內容、爲編輯大意四項及王道救世要義、並王道入門等著述、故於今日、縣公署將建國教育資料、分發各[illegible]

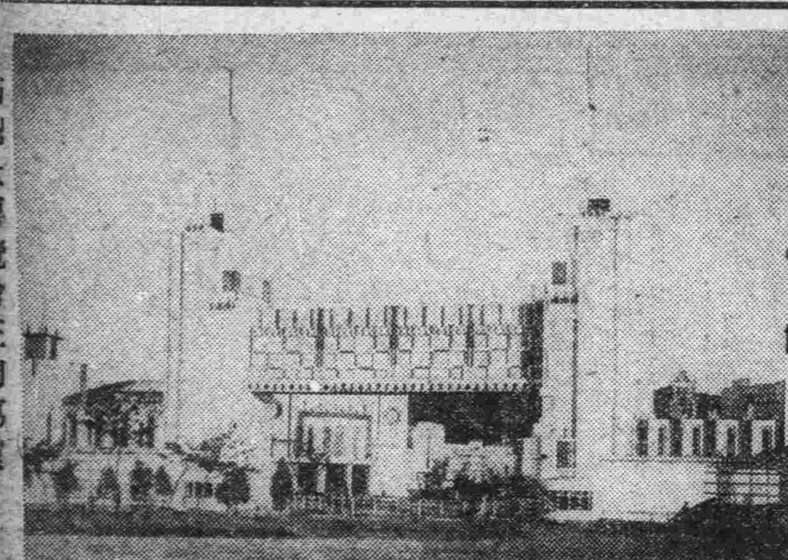

滿洲大博覽會正門寫眞

啓事

外埠投稿諸君鑒、凡來稿能合新穎實在、切要三原則、自亦歡迎、倘或事涉虛謊、容浕誣捏、抄襲陳舊、妨害他人、無論如何槪不登載、

編者啟

滿洲大博覽會
新興滿洲國黎明の豪華版

於大連市

會期 自七月二十三日 至八月三十一日

不動能知千里事。佛教捧術

秋元晃榮師來了

○希望走運的快來!
○有疑難大病的快來!

時日 豫定在京二週間
場所 祝町太子堂

料金
有病看視費 金二圓
運氣看視費 金三圓

講習
捧術 身體強健術
希望學習者請來教授

○不動能知千里事
○佛教捧術
○不可思議的靈術

講演實驗會

八月十日自正午起祝町太子堂(入場無料)

小兒科
小倉醫院
新京商業學校正門前
電話二九六一番
上午門診 下午出診
土曜、祭日 下午休診

緊要聲明

啓者本報到各縣宣傳派報均有正式三色套委任及徽章並有正式公函鈐有本報印章査有王壑炎者並非本報職員聞在江省各縣市冒充本報宣傳員派銷本報騙取報費與本報名譽攸關特此鄭重聲明如王壑炎到各處藉本報名義詐欺取財即希報告各地官署依法辦理是荷

本報營業部啓

發掘埃及帝陵

考古學之大發現

各種古物一百萬種 寶榻磁瓶前所未見

人類的天性，是好奇的，一般人最喜歡聽的本來就是掘藏得寶，以及古墓探險一類的新聞，但現在所掘得的是三四千年的帝王古墳，墳內所瘞得的又有數千萬件珍奇瓌寶，而且把幾千年前死而不腐的帝王死屍，重新槓出來，放在現代的博物院裏，這是何等驚奇之事，我們聽得這一類異事，宛如讀天方夜談一般，難怪這消息要傳遍世界了，

自從英國學者加德，在埃及舊都巴倫發見，三千三百年前的皇陵時，歐美人士，大受震動，街頭巷尾，都把這事當作談助，埃及古代皇帝都客丹門的姓名，在數月前，只有一二百個考古家才得知道，現在却鬧得婦孺皆知，商家都把都客丹門來做貨物的商標，新聞記者專爲了這事由各國投奔到埃及，英美各國的報紙，天天把這事大書特書，在最近數月來除了世界經濟會議外，要算這件最能聳動天下人耳目了，

致力三十年

建立這奇動的兩位大功臣是誰呢，一位是英國人嘉德CARTER，一位是英國的伯爵卡拿望CARNAVO，嘉德考查埃及古墓已有三十年之悠久，埃及古墓向來被一般考古家所注意的，因爲埃及古代風俗，貴人死後多把屍體製成木乃伊把一切生前飲食器皿，和玩好服用都放在墳墓裏以供死後的需用，前帝王陵寢，尤其窮極奢華，現在矗立在尼羅河畔的大金字塔都是古代帝王死後的安息所，但在當時，盜匪時有侵入塔盜竊墓內財寶的事情所以後來帝王的陵寢不再造在金字塔內了，另在荒山絕壁，人跡不到的地方從岩中挖一個大窟穴，建造陵寢，隨後把洞口封塞，使無從辨識，此種陵寢，大都布在尼羅河西約三里的山谷中，其地亦因此稱爲皇陵谷，但埃及人雖把皇陵保護得這樣周密，却仍不免爲盜匪所覬覦，據近代考古家探險的結果，皇陵谷古代帝王的陵寢，幾乎全被盜匪搜掠過，木乃伊身上的衣服，都被剝去殉物亦大都携去，當時埃及僧侶爲不忍帝王死尸暴露迎見，特地把墓內許多木乃伊，及貴量殉物，移至他處藏匿，所以等到近代考、竟古家發現墓穴時，大都已空洞無物，但是嘉德却始終不示灰心，他從各種古文秘藉裏，考得皇陵谷尚有一座極富麗的皇陵，未被發掘，所以他決定把谷中未經過開掘的岩石，一一開掘，去搜尋這唯一完好的陵寢，但是實施這種計劃，非有大宗經費不可，他自已力中勝任，他便求卡拿望伯爵資助，卡氏也是一個醉心考古學的，他賛成嘉德的提議，把大宗欵項接濟他，終於這次機會成功了，

墓內的構造

在八年前嘉德便動手發掘那皇陵谷，掘出沙石泥土，有十七八萬噸之多，仍是一無所得，最後嘉德斷定這皇陵在某山峯的岩石下面，於是再接再厲，其中疊次遇着許多困難，而在一九三三年的三月十一日竟尋見了皇陵的隧道，一星期後，他到了那位古埃及王寢宮的門口了這座墓是第十八期的帝王都客丹門的，他是登位在紀元前一三五八年，在位數年便去世，因爲他在歷史上是位不甚重的皇帝，所以盜匪沒有發掘他的墳墓，結果許多稀世珍寶，却反而得以保存到如今，當嘉德發現道的洞口後，洞口便有一條三十七級的石階，這是第一重墓門，破門而入，便是一間小室，室內並無他物，只有些破碎的磁片，和衣料，從此小室再破門而入，便發現了一大間，這便是埋藏着珍寶的第一室，在第一室之內，更有二室，在第一室的北面進門，便是殯宮四周圍以三重厚壁，宮門向東開着，宮的東面便是神殿，供奉着埃及四大女神像，殿與殯宮對立，殿內也滿佈着各種珍器寶物，

珍寶百萬件

嘉德於發現都客丹門的墓門後，立刻電招卡拿望伯爵率領一班考古學者來共同襄理一切，當他們跨進第一第二室時，幾乎無不異口同聲的讚嘆道，這樣的壯觀，我們連做夢也不會見過呢，經他們兩星期的整理，第一次報告，已經發表，據說第一第二室已經整理完畢共得大件一百五十種，

夏日之經濟飲品

薛芸生

語云，饑思飲，飲食兩者，同爲人生必需，海上貧富懸殊，所飲乃因人而異，舞場餐館，冷咖啡一盃，費銀一元，冰淇淋一盞，化洋數角，此富者之飲也，街頭路隅，荷蘭一盃，銅元八枚，酸梅湯一盞，銅子兩個，此貧者之飲也，前者爲値綦昂，後者衛生有碍，因錄普通飲品數種，既經濟，又衛生，不論城鄉，取用極易，讀者盍一試之，

(一)銀花湯 用金銀花，甘菊花，各一撮，加甜）以沸水沖泡，俟冷，飲之，其芳適口，功能消暑久飲可免瘡癤，

按金銀花生於叢香生於夏，菊花生於秋，鄉間預藏備用，可不費一錢，如在城市，可向國藥舖購買，價亦甚廉，

(二)大麥茶 用大麥，炒枯存性，沸水泡飲，有咖啡之芳香，無茶葉之苦澀，暑天常飲，有利無害

(三)冷開水 清水煮沸，待冷，飲之，較茶有益，

英京 法西斯遊行

男衣黑衫女着黑褲 搖旗吶喊募集同志

(國民社倫敦電)昨晚此間有英法西斯同志會會員千餘人，由領袖摩斯萊爵士率領，經過倫敦街道，稱之爲第一次法西斯運動，會員皆仿意式，男衣黑衫，女衣黑褲，道中之人，咸加注目，惟未發生事端，游行之目的，即在招募新會員，並有警察一小隊同行，以樂隊爲前導，携旗者皆携國旗，當經過歐戰紀念碑時，衆仲臂行法西斯敬禮，摩斯萊登車頂，向衆演說，謂此爲法西斯經過倫敦第一次游行，此舉在他日將有歷史上之關係云，英倫各大城，現亦擬作同式遊行，此項運動，發生不過數月，而發展異常迅速，

驅除蝗蟲法（下）

(三)青化鈉二十二兩，水五百兩，

五、掘溝法 法在跳蝗之下風，相距一二丈處，掘一長方形之壕溝，長短視蝗之多少及其大小而定，普通深三尺，長六尺，寬四尺，（溝形底寸口狹，使其不易爬上）於溝底復掘小坑，深可尺許，使坑口小而底大，蝗蟲可入而不能復出，召集民夫排成弓隊，各持敦箒，將蝗蟲包圍，徐步驅逐，將蝗驅入溝內，然後以土埋蓋之，或以火燒之，

六、袋集法 袋爲布製下附一小裏，口鑲竹圈按一木柄，大小袋相接處有一頸以手持袋，人跨草上，使袋在草上掃過，左右掃抄，則袋以空氣阻力，袋口自然張縮，隨掃隨前，逐隴掃抄，迨蝗袋己滿時，則取出置之他器，埋之爲肥料，乾而飼家禽，此法於夜間或清晨施行利用朝露未乾蝗蟲爬於草杪上跳動不靈活時收效最大

七、掘卵法 此爲除蝗根本辦法，宜於秋後初冬戰春初舉行，在蝗蟲發生區域巡視表土凸起，或有小洞之處，用鐵鏟掘起卵塊碎毀之，

八、圍打法 先調查發生蝗蝻之區，其叢聚之處，插一標誌表明之，於是將所集民夫，遠距核誌而圍繞之，各持掃箒同時向中徐進，隨打隨前，使蝗聚集中央，然後羣燒死之，

九、鴨逐法 在發生蝗蟲區域內，放羣鴨而啄食之此法須在蝗區附近具有水坑方可施用，因鴨食蝗後，須有相當飲料，不然食蝗過多無水混和，恐有漲斃之虞，

怪聞

關閉十年之空屋發現食物 怪女孩一瞥無踪 積灰塵確無人跡（上）

多方調查…原是騙局 妖人造謠淆人觀聽 藉此求仙可圖歛錢

(瘋訊)浦東爛泥渡華通棧房隔壁，有一狹短之彭家弄弄內有空棧房兩間，昔年由吳姓向棧主租下，以便供人堆貨，但該棧因交通不便，無人過問空關將近十載棧門緊鎖，從無他人入內，上年市公用局在北首東昌路開辦輪渡，該弄登成死弄，無人行走，詎昨日上午九時，有一賣大餅油條之小孩，在該弄走過，擬至華通棧兜售，忽見一身穿黃色衣服年約十歲之女孩手持油煎餃五六只立在棧房門口，瞬即不見，該孩大驚，逢人便告，事爲吳姓所知，欲窮其究竟，即在棧門啓鎖推開，入棧察看在棧內發見食品甚多，如油煎餃油煎餅酒釀油條大餅等，共有二三籮之多，值價約四五元，在上面者甚爲新鮮，在下者或霉或乾不一，此怪事發生後，一時哄動附近，紛紛前往觀看，記者以好奇心所驅，隨衆進棧，見棧內灰塵堆積甚厚，確己久無人煙，旋取此項食品嗅之，亦無異味，霉者祇有少數，餘均甚爲乾脆視察四週，並無人蹤，於是一般觀衆紛紛推測，或目爲狐仙，或疑爲鬼怪，膽壯者即取此項食品回家，據云可以治病，餘若干，由吳姓悉數傾入浦中，誠奇事也

爭疑狐仙

奇案發生之日，一時哄動附近，觀者頗衆，據稱有一賣大餅油條之小孩，在該弄撞見一年約十歲身穿黃衣服之女孩，手持油煎餃，似將進棧，倏忽不見，該孩逢人便告，知者漸多，而謠言亦愈傳愈盛，或有謂日前常在該棧左右見一白髮老人，或稱曾見該棧中出兩個女子，躍入浦中，忽然不見云云，莫衷一是，惟今並無下落，但空棧發現食物，確係奇事，雖以知其底蘊，故一經報載，翌日觀者益衆，或竟有遠道來者，自早至暮，絡繹不絕，詎事有湊巧，是日（即前日）接續在棧內發現滿鮮蘋果花紅香蕉等水菓甚多，於是觀者益爲驚疑，稱爲狐仙之說更甚，議論紛紜，竟有談虎色變之概，記者爲欲打破此啞迷起見，業經多方留意窺探，現據調查所得，所謂狐仙或鬼怪者，皆非也，蓋係有人預造之黑幕，藉圖歛錢耳，玆誌其情如次，

愚民祈夢

浦東沿浦一帶，花會之風向來甚熾，一般賭徒，迷於此道，常以汗血所得，作孤注一擲，然得勝則寥若晨星，但苦輩不悟也，或竟異想天開，至荒野坟叢間睡眠求夢，凡遇某處有人自殺身死，某處有鬼神作怪，此輩均大膽前往焚香求卜，自奇案傳至各處，當晚果有多人手執香燭冥錠等物，至棧房門首懇求花會門路，或與管理該棧之吳某，

北平的三大公園（下）

一片太平景象

仍

他們有的是，身穿中國式的夏布長衫，夏布寬脚褲，千層底禮服呢鞋，但身雖穿中國之服，却極少中國人的風度，不只頭號各別，且其步態，也一望而知其非中國產也

舊是中山公園一樣的，到晚間，依戀着不走的，也是許多情侶，在碧波之上，遊艇之中，顯着驕傲的恣態，裝着幸福的笑臉而且在清晨，也常見他們的踪跡，也是如此的光景

說

到中南海，却與中山，北海全不相同，這一二年來，雖有曾經是光緒的囚禁地的瀛台，但也吸引不住許多的進人，雖然也有海水，也有碧蓮，但人們却似乎和宅表示疏遠，因爲收入太少，據說有時只收十數元，不敷開消，所以爲增加收入，便實行了開放主義園內破爛房屋不少，使以兩元，一間的代價，任人隨意賃居，因忘不少的小詩人與藝術家，以及少數的中大學校的學生，移居在海畔的許多房間裏，數月以前忽然情形大變，中海一躍而作成要人的行轅，於是門禁森嚴，竟以停售門票聞，因而該園的少數的僱客，也就有門風數仞，不得其門而入之意，如今，游泳池開放以來，其化門已竟開放，但非意在游泳者，是不能隨便進出矣，其游泳池臨進北門，該池以南之地，形同禁界，想越雷池一步，都是不可能的，

南

海公園裏除了站在北海與中海之間的御河橋上，尚可以自由遙視一回，至於想一親園內一切景致的顏膚，已竟是難能的事了，被幽囚着的瀛台，有名的萬字廊，以及亭亭玉立的蓮花荷葉曾否憶及一般關心宅的遊客，多有今昔之嘆，

蘇俄軍事訓練略誌（上）

歷樵譯

蘇俄軍事訓練疇範的擴大，可以說是任何國家所沒有的，無論在工廠，在隴畝，或是在家庭和學校，凡談到『下屆戰爭』，蘇聯人民大家沒有不斬釘截鐵，把宅認爲確有的一樁事，猶如强敵已經踏到國門一般，蘇俄有六千萬在十七歲以下的兒童，全經過軍事的訓練，這人數超過了英法任何一國的人口，的確，蘇俄的國民從十歲到五十歲，不論擔當前線的工作，或是拱衛後防，每一個工廠有一所『軍事處』MILITARY CORNER，每一個鄉村有一宅的『保衛房』DEFENCE HOUSE—一種小規模的武庫，蘇俄全國遍設打靶園的組織，機關，工廠和銀行的職員按時要戴上防毒氣面具上操，紅軍機關有十二萬義務訪員，報告蘇聯各地軍事訓練的進步，

學校軍事訓練

各教育機關全維持軍事的紀律，政府需要大中小各校，給予最小限度的軍事訓練，以便於在任何時間，可資實用，小學學生就研究紅軍的歷史，和國防問題，他們時常下鄉，作軍事演習的旅行，

健胃強壯

太田胃散

本靈藥實係家傳秘方數十年來行銷中外馳名於各界藥味爽快男女老幼四時每飯後服下一匙能助消化食慾增進健胃補脾豫防胃疾又防瘟疫倘或過飲過食服下一匙奏効如神苟重衛生諸君萬不可一日不備之至寶也

大日本東京 太田信義藥房啓

各地藥房均有出售

代理店 大連市浪花町 日本賣藥會社支店

滿洲國到處均有販賣

腴泡細膩 氣味芬香 使用心內暢快 能使肌膚美麗

肥皂界之大王

更以塊大價廉 務請滿洲國男女人使用

註册老牌

金鳳香皂

王道周刊 先鋒號

王道週刊發刊之旨趣（編者）

滿洲建國垂二載矣，仁政之澤遐邇咸沐，然試執農人之手而問曰，『王道者何？』其能對者鮮矣，又試執學者而問焉，其能剖析條理不涉抽象者又鮮矣，是無他，我國雖侈談王道然未嘗集天下之學者共同研討，又未嘗以其旨遍示於民耳，茲報爲之足，識服咸蕆，而本刊之旨，又膚與彙收，本此旨以邁進其或能收縱横並進之效乎，

弭兵說（其一）（孝胥）

人道不明，於是謀國者各營其私，利己損人，以强凌弱，以衆暴寡，此兵禍所以日亟，人類所以日殘也，世之人皆曰『國而去兵不足以立國，』此言也，特爲恃兵以均勢者言之也，有角力於此，掣其一臂則其勢必負固矣，然即使無掣臂之困，而任其角力不止，終必至於兩斃，雖恃力者，亦詎自知之也，悟其必終於兩斃，而釋念以圖存，不亦可乎，使罷其角力之舉，而不能以自存猶可言也，今以角力之故，而幾於不能自存，則欲長恃其力以達於我存而彼亡，是亦不可以已乎，嗚呼恃兵以立國者，賦歛之重，死亡之憂，其民不能堪矣，昔者太王受逼於狄，不忍以爭地之故令人民受兵革之苦，慨然曰，君子不以所以養人者害人，（土地有出產能養人故云）因避狄於岐，人民歸之，如水之就下，其後周興於此，享有中國者八百年，而侵人之狄未幾即衰，此非明於人道而足以輿邦之明証耶，立國於今世，果有不嗜殺人者，則天下必歸之矣，雖弭兵可也，

弭兵說其一（白話）

人道這兩個字，現在的人們都不大明白，所以各國管理國事的人祗知道圖自己本國的私利，忘記了擁護全世界各國共同的利益，因此强的就去欺侮弱的人，多的就去棲佔人少的，結果，是兵爭的危險一天比一天急迫人類的殘殺，一代比一代利害，

現在世界各國都說，一個國家倘若去了兵力斷不能存在，這種論調無非是替拿兵力來保持均勢的人說話罷了，方比現在有人在角力，內中有一個人是被束縛了一條臂膊，因此祗有其他的一條臂膊可用，那麼這個人必定要失敗是無疑的了，但即使沒有束縛了一條臂膊的缺憾，雙方面都是可以自由運用四肢來角力，假使讓他們打了又打，結果必然是兩敗俱傷，誰也不能說是佔有利益，這種簡明的道理，雖然是現在有力可恃的人也未嘗不明白，既然明白，將來終不免同歸於盡，則現在彼此銷除忿恨共圖生存，豈不是好，況且再進一步講，倘若彼此不鬭爭，就不能夠生存，那還說得過去，但是事實告訴我們，因爲鬭爭纔致滅亡，並非是因爲滅亡纔去鬭爭，那麼想永遠倚靠自已的武力，來達到自已生存別人死亡的目的，這種妄想，豈不是可以覺悟了嗎，倚仗兵力的國家，平時賦稅的繁重戰時死亡的慘痛，當百姓的實在受不住了，你們還不覺悟，等待何時，

古昔商朝的時候，太王在邠立國，邠國土地肥美，北方的狄人常常壓逼他，要奪他的土地，太王不願意因爲爭這區區土地的緣故，使人民受兵爭的痛苦，慨然說道土地可以產生萬物，本來是養人的，有道德的君子何必爲了要爭這養人的土地，反來殘害人民，使人民受兵爭死亡的痛苦呢，因此避讓狄人，將國遷於岐山附近，人民都愛戴他擁護他，捨不得離開他，隨着他遷移的人家簡直就同水向下流一般的踴躍，後來周朝的發祥，就在岐山，統治中國竟有八百年之久，至於那日侵犯異國的狄人，則早已消滅了，這豈不是明白人道，愛護人民，就可以興建邦家的確實證據嗎，立國於今這個時代，倘使有奉『不以國爭殺人』爲建國主義的，那天下的必定要來歸附他了，雖然不用兵力，也是可以行得通的，

王道新聞（彭程）

文教部次長許汝棻氏，文章道德，名重一時，此次因聞建設國道及國都等工程，移葬義塚，該次長深恐偶有疏遺，使白骨暴露，殊於人道有背，特託後城堡駐警，就近調查，以便出資掩埋云，

執政府會計審查局長商衍瀛氏，急公好義，早爲社會所仰望，聞此次商局長復擬捐廉資助失學之青年，以宏造就云，

祝大同報王道周刊

日月光華

彭壽

淺語—生活以外的需要（程過）

沒有飯喫，就要挨餓，沒有衣穿，就要挨凍，沒有房子，就無處安息，衣—食—住的需要，在生活上，是不能一刻或缺的了，

耕田纔有飯喫，織布纔有衣穿，營造纔有屋住，這是很明顯的道理，不織，不耕不去營造的人，要侵奪他人衣食住，於是乎就有法律來裁制來管束，四民各有本業農工商以外有士，士是文化的發揚和創造者，

文化是生活以外的需要，假如沒有文化來維持人生，美化人生，人類就和禽獸沒有差別，禽獸也有生活，有生活以內的需要，

文化的最高焦點是道德，道德是自己裁判自己，管束自己，法律是要別人來裁判來管束的，一個是主動，一個是被動，被動的力量，不及主動的力量，也是很明顯的道理，所以說法律有時而窮，道德無時而盡，如果人民的道德觀念一提高，社會自然就要安寧，生活也就自然有保障了，世界大亂的原因，就是由於人類不知道有生活以外的需要哩，

編餘啓事

本期副刊因篇幅所限特約諸君之大作不及備載，除下期儘先登載外，特此聲明，並佈歉忱

辛蘇揆方

癸酉季夏許汝棻

許文教次長惠題本刊之辭

大同報王道周刊發刊書感（白堅）

王道之行也，天下爲公，大而無外，且才恕，非王道也，己所不欲，勿施於人，

將欲求大同之盛宜先自小同始，小未能同，大何可期，今姑舍世界大同之說，先問東亞，又且不言東亞，先問滿日，

滿日二國之間，已同乎，未同乎，使我無忌憚言之，武藤元帥一年以來精力之所成至誠之所感，有日趨於同之觀，及一旦薨一二日內其精力之所成至誠之所感者忽見痕裂，何也一淺妄記者，自以挾至强之軍力，隨意侮蔑人以爲快也，於是滿日二國之間一方爲恣意侮蔑人者一方爲被侮蔑者長此以往，二國精神上之裂痕，殆將不可以復補，夫武藤元帥，骨猶未寒，其所成就，頓遭淺妄無識者恣意摧毀以盡，武藤元帥其何以暝，令人益思武藤元帥爲具有盛德也，

夫滿日二國之相好也，非欲示東亞以準則，使全亞同風也哉，今若此，雖有嚮風來歸者，必望望然去之矣，嚮風來歸者，望望思去，則滿日二國之相好所爲何事也，滿日二國猶未能同，遑言東亞同全亞細亞洲以同全世界耶，

疑吾言乎請觀七月二十八日之滿洲通信，

王道周刊創始於是時，其於此加意焉，使凡秉筆於斯土者，咸學孔氏之恕，咸體王道之眞，不特武力而體武藤元帥之眞誠，不隨意侮蔑人，而互相尊重，仰體東亞百年之大計，是余所望也，

怎樣？是王道周刊！……（述先）

指導社會，改造社會，這是相聯一貫的好意，迎合社會—投機社會，這是相聯一貫的惡意，把這兩層意思來權衡權衡？我們文藝界的同仁應該抱負那一種？大同報的王道周刊所趨向的又是那一種？

王道可以迎合社會但是絕對不許投機，若要投機就失去蕩蕩平平正直的本意，事實和理論，有時是相符的，有時又是相反的，渺茫的理論，不切用的理論對於事實，有沒有影響，這種微瀾不及的高調，不是我們的本意吧，

我們的本意怎樣？現在不必說，衣食足，禮義足，從民生上去打開一條血路好了，高調不唱，濶步不蹉，就這樣向前去，賀諸王道編者和讀者以爲怎樣？從內聖做起推廣到外王—從本國做起推廣到世界—又由外王回復到內聖，—把世界的所長作本國的借鏡，這些這些都是我們的DUTY(天直)吧，

鼓之舞之以盡神

癸酉夏日孝胥

鄭國務總理惠賜本刊題字

王道救世之要義（鄭孝胥）

當世列國所用，以造成國民之思想者，豈不日愛國乎，所用以養成國民之能事者，豈不日軍國民之教育乎，各國所以練習其國民者，唯恐落於人後，豈知愛國之宗旨即爲仇外之對象，軍國民之資格，即爲備戰之先聲，此皆建威圖霸之策，而世界之戰禍，已釀成於習慣之中，種因得果，不至於破壞治安賊滅人類不止，且電力火器之技，日進未已，軍械之精，軍費之鉅，皆百千倍於往日，戰事未決，而人民之死亡，財用之耗竭，已立見矣，王道者，乃今日起死回生之良藥，消世界之戰禍，而致之於安樂業之途者也，果行王道，必先蕩滌愛國之思想，而以博愛爲主，必先革除軍國之教育，而以禮義爲先，

王道之學，謂之內聖外王之學，王道至大，而不能求之於大，王道至遠，而不能求之於遠，然則王道安在乎，今以一言蔽之曰，在於人己之間而已，內聖者，王道之屬於己者也，外王者，王道之屬於人者也，更引孔孟之書以證之，

顏淵問仁，子曰，克己復禮爲仁，一日克己復禮，天下歸仁焉，爲仁由己，而由人乎哉，

天下歸仁，乃王道之極則其所以致此者，乃在於克己復禮，人己感應之機，似微而至顯，似緩而至捷，蓋必驗之事實，而後知求之於人者，徒勞而無益，發動之力固在此不在彼也，子路問君子，子曰修己以敬，曰如斯而已乎，曰，修己以安人，曰，如斯而已乎，曰修己以安百姓，修己以安百姓，堯舜其猶病諸，

君子，有位之稱，修己以敬，所謂惰慢邪僻之氣，不設於四體也，修己以安人，所謂老者安之，朋友信之，少而懷之，修己以定百姓，所謂禹思天下有溺者，猶己溺之也，稷思天下有飢者，猶己飢之也，堯舜以天下之任責己，故與禹稷同意，

子貢曰，如有博施於民，而能濟衆，何如，可謂仁乎，子曰，何事於仁，必也聖乎，堯舜其猶病諸，夫仁者，己欲立而立人，己欲達而達人，能近取譬，可謂仁之方也已，

博施濟衆，其功雖成，求之於人，終無止境，不如返而求己，欲立而立人，欲達而達人，則由小而大，由近而遠，步步踏實，不待功成，而感應之效，一日千里，此即踐履之實地，擴充之要術也，

大舜有大焉，善與人同，舍己從人，樂取於人以爲善，自耕稼陶漁以至爲帝，無非取於人者，取諸人，以爲善，是與人爲善者也，故君子，莫大乎與人爲善，

舜以庶人，而爲天子，以舍己從人爲行，故天下服，至於取諸人以爲善，則盡除人己之見矣，

孟子曰，愛人不親反其仁，治人不治反其智，禮人不答反其敬，行有不得者，皆反求諸己，其身正，而天下歸之，

行有不得，而求之於人，此天下所以常亂，王道所以不行也，反求諸己，則不親不治不答之故，顯然易見，感應之機，捷於影響，王道易行，端可信矣，

以上皆證明王道要術，在於人己之間，大學一篇，爲王道具體之學，宋眞德秀大學衍義一書，可備參考，

孝胥欲編王道修己學，分爲四課，曰教養，教讓，曰戒傲，戒貪，書猶未成，

王道或問（前人）

或曰，當世各國，莫不汲汲於造成愛國之思想，並養成軍國民之資格，今乃獨倡王道學說，以博愛爲資本，以禮義爲器械，不製戰具，不蓄武力，使列國忌而陵之，則將聽其所爲而不施抵禦乎，曰不然，此在兼併之時代，無自保之武力，即誠不足以自存，拿破崙，威廉第二，既以吞併失敗，今日各小國猶足獨立者，以其無毒，且不能爲害，故各大國，亦相視莫動，蓋以均勢之局，將以吞併而變，然則小國之安危，即大國之安危，觀各衆日內瓦之議場，皆設於瑞士，豈非以其不招衆忌，反得爲世界之華胥耶，若王道之國興於亞洲，則於當世列强，固有利而無害，雖不製戰具，不蓄武力，而舉世之戰具武力，不啻代我而施抵禦，欲忌而陵之，以肆其無理之行爲，恐必離於發端，而冒天下之不韙矣，比年以來，舉世已入厭兵之時代，王道果行，舉世之思想，必將改變於軍縮弭兵之進步，將有意外之速化，所慮者，唯共產政策，彼所持傾覆世界之計畫，將以我爲思想之勁敵，其勢必不能兩全者也，

本劑係祖傳良方親試數十年常有靈驗不遑枚舉可次待不時之需可以應來往親朋之急眞可爲濟世之至寶也

○旅行救急 ○頭痛昏花 ○水土不服

○過飲過食 ○吐瀉霍亂

寰球馳名 懷中良藥

惡疫豫防 著名聞藥 起死回生之靈藥

守田寶丹

寶丹者不且口中淸涼劑更有消化、滅菌、救急之三大神効粹集東西兩洋最貴藥材配之雲南麝香、四川蒙藏之稀材唯一無二之貴重煉藥又聞之爽快無比行旅必携家常不可不備之靈藥也

三大神効

消化　中暑腹痛　不思飲食　胃腸衰弱　身體怠倦　精神恍惚　唇焦口燥　服此寶丹　增進食慾　靈効如神

滅菌　病菌之害　眞可恐怕　各種惡疫　因之流行　紅白痢疾　命危且夕　一服此丹　諸患立癒　奏効如神

救急　水土不服　受瘴觸穢　頭痛昏花　寒熱交作　眩暈猝倒　不省人事　若服本劑　起死回生　應効如神

定價 二十錢 三十錢 五十錢 一圓 二圓 三圓 五圓 十圓

○全國各大藥房各雜貨舖發售

總批發處

本舗 守田治兵衛

本行 東京市下谷區池之端仲町 振替東京二九八五番

分行 大阪市南區長堀橋筋二丁目 振替大阪五七七三九番

味の素

（味之素）

盧先生，善交遊多良友，有一夕聞某友之媳婦將親自爲衆調羹，特持一瓶味の素前往，女僕見之，大爲疑惑，即及追出請問，始知將贈人也

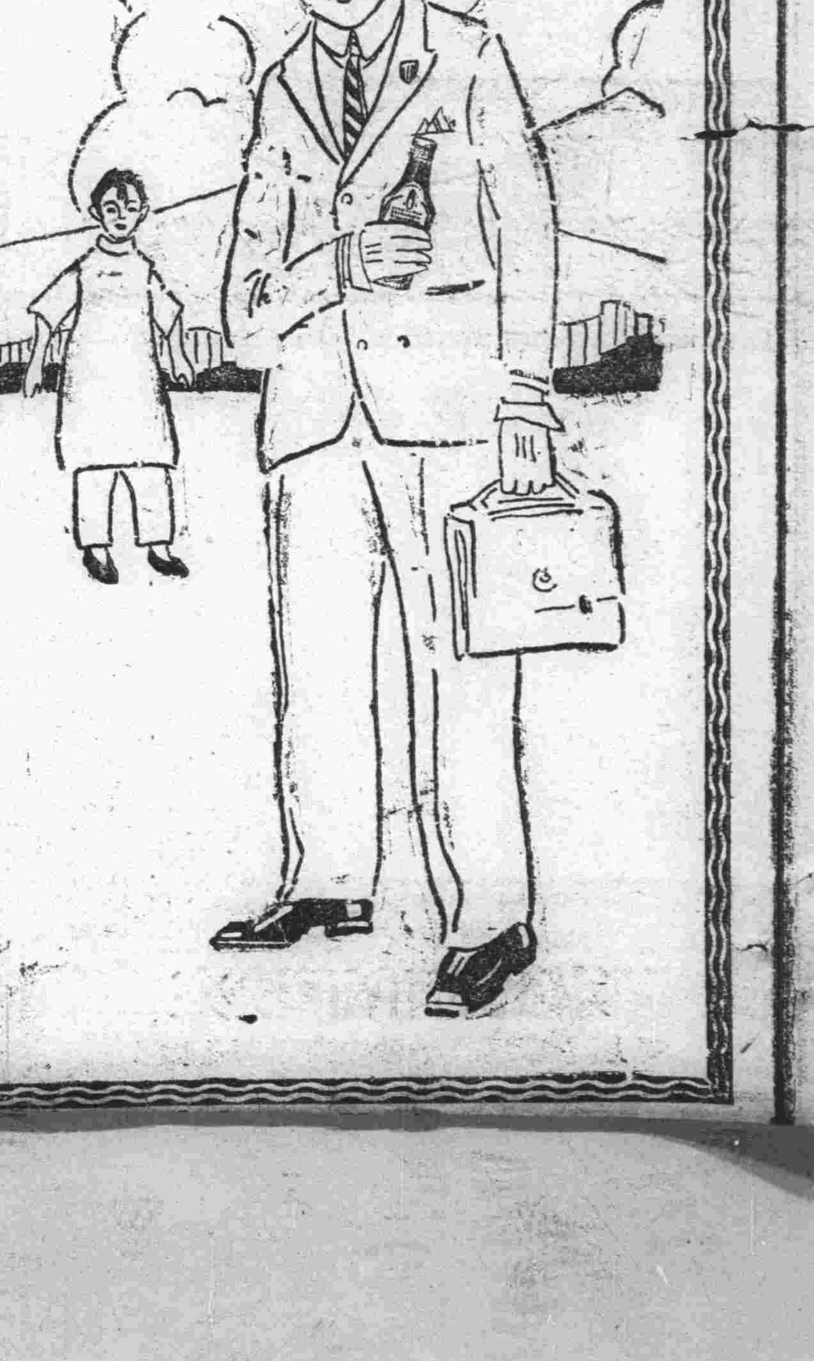

(C—33)

經濟

因銀價低賤 波及安東鎮平銀
中央銀行積極進展 安東財界即可統一

與營口爐銀，處於同一運命之鎮平銀問題，而以廢止爲前提，不可不考慮者，即銀賤之所以達於極點，乃由於變態的狀況所誘致者也，是以，因銀賤所波及財界影響如何，亦有加以考察之必要，

一、諸物價提高，
二、存貨商人歡迎，
三、一般市民不歡迎，
四、七道溝方面吸收中之消費者可以返回，
五、反可吸收七道溝之消費者，
六、事業家歡迎而金融家不歡迎，
七、輸入業者與輸出業者，其利害適相反，

其他因種種關係，雖有利害相反之場合，較此最重大者乃因鎮平銀之不安定，而華南華北之資本，將漸行收回是也，蓋現在之安埠，殆由山東天津及華南之投資所成立，設此項之資本，一旦全部收回，則安東之經濟機構立陷停止之狀態，實爲安東之一大危機，然對此尚有一部，主樂觀者，其所云如左，安東之經濟，所未見有根據之發展者，全因華南華北之投資也，每年至少由安東向山東天津以及華南方面所運回之利益，不下數百萬兩，如此以往，迄至何日，亦見不得已安東之發展，其過去者亦不得已，於今日華南資本之收回，是屬當然，今後安東地方不可不計劃依滿洲之資本，發展獨立之經濟，然此無論如何，須有中央銀行積極援助之必要，若中央銀行，了解此意，予以眞實之援助，則華北之投資，對無所恐懼，總之，中央銀行對之如何姑置不論，若予援助，則鎮平銀問題，遂不成問題，當然可以國幣統一安東之財界，吾人深希望其早日實現也，

西比利亞之新金鑛 現忙採掘中

(莫斯科英亞社電)西比利亞部新發現之巴拉希丁產金處，現以飛快速度，進行採掘工作，該鑛準備開採，爲按揷鑛工，已動工建造五百房宅之工人小市云，

任其隨意暴落 國幣自可流通
中央銀行安東支行城氏談

中央銀行安東支行城氏，關於國幣統一問題自而消滅鎮平銀整理問題，有如左之談話，

中央銀行爲維持國幣之價值，曾注以全力，中央銀行設立以來，發行額多至一億五千萬圓少至五千萬圓，其準備金不下七千萬圓，世界各國尚無據有七成準備金之中央銀行，不但確實準備如上之巨額，即安東慣用之鎮平銀，曾於本年三月間經縣公署提倡使用國幣亦曾通知商會，但變更實非易易，蓋此乃安東商人以地方農民爲對方，每於季節利用銀之高低，可得特別利益，故似爲不得已也，然如此長久，並非安東永遠之利益，若僅在安東及東邊各地對之對抗，而成集散之地，是以如再以國幣實行正當之取引，則安東之繁榮可被其奪掠故吾人爲安東之利益計，深希望早日廢除鎮平銀而使用國幣，且現今上海以及天津，均實行廢兩，僅安東一處使用，是逆時代之措施，最近因見於鎮平銀之暴落，當向新京陳述情形之際，中央幹部咸以安東有藐視中央之意見，隨意流通銀，隨意暴落，故所招困難，亦屬不得已且付之一冷笑，財政部即一時下實行令廢兩，雖屬可行，因見於安東必致困難，故尚未明令發表然其廢兩之運命，已迫眉睫矣，中央銀行以銀之過於低賤，深恐演成財界之不安，雖僅收買少數，而予中央銀行收買銀之觀念，是爲大錯誤，將來對鎮平銀持取傍觀的態度，除觀其暴落外，別無他途，若銀價日日益暴落，一般市民對銀必感不安之狀，自然可以普遍國幣，總之與中央銀行之廢兩意見，必力求慣徹云，

安東油房業 銷路尚良好

(安東訊)本埠油業商，今年開春以來，其銷路較他種商業尚稱良好，對於銷售上海油頭、東洋，雖關稅較事變增加，而銷售之數目尚不見減少，查安東原有製造油業之商號二十家，今夏在官電街，又增加公泰號油房一處，目下不久即行開始營業，外埠進口之輪船裝運巨油豆餅爲大宗，目下仍陸續由各油業家出貨，裝運上海、油頭及東洋，由此觀之，安東油業界，尚稱良好云，

七月中滿鐵煤 銷售依然優勢
比較去年同期增十二萬噸

七月中之滿鐵各煤之販賣狀況，依然繼呈活況，比較去年同期，呈十二萬噸之增加其內計如左，

撫順煤	本年度	去年度
社用	二九、三九八	三五、六二三
地賣	一五〇、七四二	七三、七九六
朝鮮	一七、三六八	一二、〇七〇
鮮鐵	二、八一五	四、七二〇
日本內地	二六〇、八五一	一二三、九九八
海外	四〇、二一八	八〇、一八〇
船焚	六七、八九六	五五、〇四五
計	五一七、三九〇	四〇〇、〇二二
煙臺煤	一三、九七九	一三、九五六
煉煤	八、一七一	六、二七九
本溪湖	一七、〇一二	一八、〇四一
合計	五五六、五五二	四三八、二九八

此中社用煤比較去年度所以激減者，乃昭和製鋼所獨立之結果，該社用煤三五、四四〇噸，挪用於當地出賣之結果也，呈如許之當地出賣增加也，而除此外當地銷賣比較去年度亦激增四萬噸也，其主要原因，乃新京，奉天等之土建活況，磚瓦用煤亦見增加之結果也，海外因中國市場之不振，故約呈四萬噸之減少，而日本內地爲九萬噸，增加一萬噸，撫順煤以外之各煤，船舶專用煤殆無大變化也，

七月份大連期票 交換額大移動
金銀計算皆減金額均增加

(大連訊)大連期票交換所之七月中之期票交換額，金計算爲三萬八百八十二枚，金額爲一億六百九十七萬三百五十三圓，銀計算六千八百四十六枚，金額爲五千八百五十五萬五千七百九十二圓，而以此與上月交換額比較之時，金計算減少百十七枚，而金額則有百十三萬九千三百九十圓之增加也，銀計算減少九百六十五枚，而金額呈百一萬七百三十四圓之增加也，但如以上枚數，雖然減少，而金額反增加之理由，因本月有滿洲電報電話會社之應股及繳納股款在滿鐵及其他方面有大批存款之移動故也，

今年一月至七月 日本貿易狀況
輸入一萬五千餘萬圓 輸出一萬四千餘萬圓

輸出入貿易額

(單位千圓)

項目	七月份	一月以後累計
輸出品價	一五八、五六八	九八八、三五二
輸入品價	一四〇、九八〇	一、一五九、三〇八
合計	二九九、五四八	—
輸入超過(出超)	一七、五八八	一六八、八八〇

輸出重要品

品目	七月份	一月以後累計
米及稻	一三六	一、五九七
面粉	二、〇〇七	二、三五四
製茶	八七九	三、四二一
精糖	一、二六二	七、一一一
水產物	五五八	四、二八一
罐頭食物	四、一〇〇	二一、七一二
綿系	一、三九三	九、二八三
絹絲又棉子	一、一五六	五五三
生系	二四、一七二	二一〇、七六一
棉織物	二五、四九六	二一二、三八一
絹織物	五、三六六	三五、九九四
人絹織物	五、七二八	三八、五二九
衛生衣製品	三、三一五	二一、五〇七
帽子	九七四	六、二六〇
紙類	一、一四〇	九、一四六
煤	一、〇四九	九、一二七
陶磁器	三、二九七	八、三〇七
玻璃及製品	一、〇七九	一八、一二六
鐵製品	二、二五〇	三、三〇一
機械類	二、三六二	一一、七二二
木材	一、八八三	一九、三五七
製帽用草辮	五六〇	三、三〇一
玩具	一、八八三	一三、九〇八
其他	四五、七二二	九二七、三四六
合計	一五八、五六八	九八八、四四一

輸入重要品

品目	七月份	一月以後累計
米及稻	八一三	六、九一九
小麥	二、八一三	三〇、〇九一
豆類	二、七三五	三四、二一四
砂糖	一、三五七	五、九三八
原油及重油	五、二一八	三八、五一六
膠皮	一、〇九六	一三、六二五
硫安	五一、六六五	三七三、六九七
棉花	一、四八六	九、一二五
麻類	一、三二一	九、四八〇
羊毛	二、四一八	八六、一四一
毛繩	一四七	一、七九一
毛織物	四〇九	四、三七八
煤	三、五〇二	一八、七六九
鑛	一、八二一	一二、三八六
鐵	一三、一九二	八六、六四三
自動車及零件	一、〇八〇	七、四五八
機械類	七、一九六	四三、一〇四
木材	二、四八六	二三、一一五
麩子	四二二	三、三七九
油餅	一、八九五	三二、七〇一
其他	二六、九四七	三一五、八四一
合計	一四〇、九八〇	一、一五七、三二一

英美俄三國煤油 傾銷於中國
每年達一萬四千萬元

中國西北各省煤油蘊藏，本極豐富，惟至今尚未實行開採，以致國內各地所需煤油，均仰於舶來品，據確實調查，每年人口之煤油，恒在一千五百萬箱以上，在去年冬季以前，每箱價格約值九元左右，若以此估計，則中國使用煤油總額，每年當在一萬四千萬元左右，此鉅大漏巵，誠足驚人，惟自本年度以來煤油價格每箱竟由九元左右逐漸降落至六元與五元五角，記者特爲此事，走訪熟悉煤油情形之專家，查詢原委及此中利害，據稱因中國各地電氣事業尚未發達，內地各省，日常仍用煤油燈火，故煤油銷量甚鉅，國內煤油市美孚，亞細亞等煤油公司，謀保持優越地位起見，遂亦短價競銷，因此煤油價格，遂起莫大之變動，此種貶價競爭，於中國實有利益，因迄今尚無煤油出產，減價結果，在無形中足以減輕人民負擔，故若以現在價格計算每年當可減少四五千萬元之漏巵云云，

滿鐵奉山兩路線 連絡運輸成績

滿鐵奉山兩線之貨物連絡輸送，自七月十六日開始以來頗稱順調，七月下旬中之成績，由滿鐵線移交於奉山線者爲四百七十九車，由奉山

朝鮮之面粉 向滿洲之輸出旺盛

朝鮮面粉之向滿洲輸出，依昨今之採算有利關係，益形旺盛，豐粉二鷹標等，向安東縣，開原，鐵嶺，間島方面，每日見到有五車至十車之輸出也，如斯向滿洲之輸出，大見激增云，

滿鐵鐵道收入 七月下旬成績甚佳
增收十萬一千八百四十七圓

七月下旬中之滿鐵鐵道收入比較上旬客車收入減少七千九十九圓，而貨車收入則增收十萬一千六百七圓，雜收入亦增收七千三百三十九圓，其差額合計，呈十萬一千八百四十七圓之增收也，如左，

客車收入	五〇七、四四七圓
貨車收入	一、八八四、四九二
雜收入	一三五、九四六
合計	二、五二七、八八五

日本郵船出帆

○開往漢堡倫敦雜特丹
※敦賀丸　八月十五日
○開往神戶　大阪　橫濱
對馬丸　八月十日
○開往利物浦
※利恩丸　八月卅一日

近海郵船動行輪

○開往橫濱
鮮保丸　八月十日
○開往天津
鮮保丸　八月八日
○開往牛莊
玄武丸　八月八日
○開往基隆高雄
岩手丸　八月十八日
※第二蓬老丸　八月卅一日

朝鮮郵船動行輪

○開往青島仁川
會寧丸　八月二十日
○開往朝鮮博多長崎鹿兒島三角
錦江丸　八月十一日
前記輪船出口時日因天候關係或有更變
※有上記記號者純係貨船不售客票
朝鮮鐵路各站以及本行輪船經過各口可裝與滿鐵連絡之貨物
並可發行前項連絡提單代賣海圖及航海路誌
朝鮮郵船株式會社大連代理店
近海郵船株式會社大連代理店
大連市山縣通一八一
本郵船會社大連出張所
電話七三七九、六七一二番
專屬貨物代辦處　丸二商會
電話四二四六番　五八六六番
船票代賣處
各地之本日國際觀光局

大連汽船定期行輪

○開往青島上海　上午十一時
青島丸　八月十三日
奉天丸　八月十七日
○開往天津(塘沽止)
長平丸　八月十日
天津丸　八月十二日
○開往安東
天潮丸　八月九日
○開往龍口
龍平丸　八月七日
○開往長崎基隆高雄
山西丸　八月七日
山東丸　八月十六日
○開往新瀉伏木敦賀(載客)
河北丸　八月廿日後四
○開往長崎三角鹿兒島
○開往芝罘威海衛雄基清津
一進丸　八月十八日
○開往大阪神戶門司
長順丸　八月十日
大連市山縣通　大連汽船會社　電話七一三一番
日本國際觀光局
中國旅行社

阿波共同汽船行輪

○開往芝罘威海衛仁川　下午七時
第卅六共同丸　八月十一日
○往開芝罘威海衛青島　下午七時
第十六共同丸　八月十日
○開往天津
長山丸　八月十一日
○開往仁川鎮南浦
長山丸　八月十七日
○開往芝罘
第十八共同丸　八月八日
○開往營口
路會社代辦山東鐵路及朝日鐵本辦理各種運動一切事務
阿波共同汽船會社
大連市山縣通　電話五〇〇一　六八九一

大阪商船動行輪

△開往門司神戶大阪　上午十一時開
※此船有二三等客
烏蘇里丸　八月十一日
貝格爾丸　八月十三日
※夏德路丸　八月十四日
亞米利加丸　八月十五日
烏拉爾丸　八月十六日
哈爾濱丸　八月十八日
※他克瑪丸　八月十九日
香港丸　八月二十日
△開往天津(到塘沽止)
江龍丸　八月十五日
△開往上海福州基隆高雄　下午三時開
盛京丸　八月廿二日
△船票發售處
滿鐵沿線各站及各埠日本國際觀光局
車船連運票(往復票火車二成輪船減一成通用期限兩個月)大連門司神戶間輪船票(往復票返程票價可減二成通用期限參個月)發售
△專屬貨物代辦處
各地國際運輸會社
大阪商船株式會社
大連支店(電話四一三三七)
奉天出張所(電話四〇八九)
新京出張所(電話三一一六)

哈爾濱工業大學校招考預科(男女)生廣告

年齡十五歲以上(資格)初級初中畢業或同等學力者 中級揷班須與本校預中程度相當 高級揷班須與本校預初程度相當(考試科目)國文算術(報名期)初級九月四日至十二日 中高兩級九月四日至五日(報名手續)畢業證書本人最近四寸像片四張報名及檢驗費哈洋拾元(考試期)初級九月十五日至十七日 中高兩級九月七日至十九日(校址)哈爾濱公司街四十三號簡章函索即寄

滿洲國通信社啓

本社夙擬發行滿文通信厥後着着進行目下諸準備已竣茲已於二月一日開始發刊本社得滿洲國政府特許創立於昨歲十二月係爲滿洲國內唯一國際通信社也本社與世界各大通信社皆有特約能以最迅速的正確報道世界消息尤其據本社成立之宗旨更能迅確報載國家之行政及其施政等記事同時雖如全國各地苍間時聞亦細大不捐爲貢獻當局建設安業樂土之宏業之同時更務願與全滿洲國國民以明顯的滿洲國發展之認識故極望海內諸士賛襄本社成立之宗旨不時賜敎以匡不逮是所至禱

滿洲國通社

八月十五日
爲滿洲國節參加大連博覽會者 望勿失此良機 盍興乎來

小廣告

茲有用過之汽車一輛(維爾斯奈特號)爲一九二七年式之乘坐車內有防寒設備今擬至急廉價出售如有願購者請向本社營業部接洽可也

教授家庭日語

現有日本大學畢業者願擔任家庭日語教授如願學者請到本報營業部接洽可也

本報營口總分社啓事

啓者本社前因社址狹小編於一隅爲擴大範圍見於七月九日移于埠內大平康里北街門牌十六號各界有訂閱本報及刊登廣告者祈逕向新社址接洽是荷

本報營口總分社長汪冲鶴啓

本報成立哈爾濱總支社啓事

本報爲宣傳王道啓發民智在哈爾濱成立總支社委崔泰旭爲總支社長當地紳商有訂閱本報及刊登廣告者請就近接洽可也

福モナール
福嗎那兒

鴉片、嗎啡、海洛英、克典、克開因、班特崩、挐兒克崩、巴比那兒、等慢性中毒治症療劑

『嗎那兒』大偉効

嗎那兒爲理想的拮抗藥、發賣以來、蒙醫家諸賢所推奬盡經試驗結果證明爲完全解毒劑根治劑故得大受歡迎本品之特徵、如一經慢性中毒患者試用、於不知不覺中且於愉快中而鎮痊癒毫無痛苦且其作用、有持續性、如發現禁斷症狀經長時間之抑制、次第減少注射回數與用量即可早占勿藥矣、如中毒程度較輕、則只消三五回注射即全治、中毒較甚者且未及廿四回亦莫不霍然而癒也。

包裝　皮下　二cc　五管　十管　二十管
　　　靜脈　五cc　五管　十管　二十管

文獻進呈　大阪市東區道修町三丁目　田邊五兵衛商店

滿洲國及關東州特約販賣店(順序不同)
大連市大山通　日本資藥株式會社　旅順大山通二　高代藥店
同　吉野町　大正堂商店　奉天浪花通　井上一昌堂藥店
同　信濃町　太洋堂商店　同　小西關大街路　佐藤藥房
旅順市乃木町　田中濟生堂藥店　同　浪花通　篠原文進藥店
同　若葉町　宮武藥店　安東縣市場通八丁目　一木且治藥店
同　同　七丁目　井上誠昌堂藥店

婦人之美有賴乎此

如要容光煥發剪水雙瞳非血液淸潔不可惟血液淸潔又必須大解時行若稍有便秘血亦莫淸但是體內廢料微有淤積人所難免所以嘗有多人間服淸導丸以淸除之此丸潤腸導滯效大性和善能淸理食道全部調補腸胃免廢料吸收入血如是君便感覺快樂而得笑臉明眸之反照矣爲保健康美麗但請間服淸導丸

山西遼縣芹泉鎭毒品稽查隊隊長李君軒如來書云『月前內子忽患暈眩頭痛姑與淸導丸不料服後病竟霍然自是常備此丸於家中凡口臭腹痛神疲體倦等症服之無不輒效眞良藥也』淸導丸各藥房均有出售或直向上海江西路四五一號韋廉士醫生藥局函購每瓶七角六瓶大洋三元五角郵費免收

一切信件可由奉天和記洋行轉上海韋廉士醫生藥局

韋廉士紅色淸導丸　PINKETTES

治各種皮膚病
尤其是脚癬 應用『來沙而』

脚癬一症、十分危險、初起祇趾間之皮濕裂、既而脫皮奇癢、皮漸白厚、常有臭味、此即脚癬、係由一種極細微之寄生病菌所致、治脚癬之妙法、莫如於初起時、即以『來沙而』一茶匙和入溫水二瓜特洗脚、脚應浸在此溶液中十五分鐘、每日如此、至少一星期、早晚各洗一次尤佳、惟每夜睡前至少必洗一次、洗後將脚揩乾、勿用水過淸、爲預防復傳染計、所鞋穿襪勿再使用、襪若以上述之『來沙而』溶液浸一小時、經溫水過淸後、仍可再穿、又爲防免疾病起見、最好於洗浴水中加『來沙而』少許既可殺菌又能防病、在夏季及傳染病流行時、更宜如此、

注意價廉之假冒品、以其防病之保護能力決不能與『來沙而』比也、

每年出售之來沙而、在七百萬加倫以上、(A4)

大連　乾卯商店　經理　山縣通　六十七番地

來沙而消毒藥水
德國蕃美來沙大藥廠監製

滿日青年大會典禮 在西公園運動場舉行

滿日官紳三百餘人齊集會場

日滿兩國之青年、心心相印之日滿青年大會、本日上午八時、於西公園運動場舉行盛大典禮、會場之西面、楊柳風吹動搖之聲、頗有秋高氣爽之感、上午八時、滿洲產業建設學徒研究團、千二百名、帶赤黃綠紫等色之腕章、該團由永田團長、率領各斑長入場、而滿洲國側、大同學院、及青年官吏、約六百名青年團入場熙治擾攘、集聚一場、繼則鄭國務總理、小磯參謀長、謝外交部總長、以及各部總長、荒木滿鐵地方事務所長、其他日滿朝野知名士紳、三百名、前後入場、來賓就席、於八時會場正面司令官席上、日本學生代表、致開會辭、次上昇兩國國旗、再次合唱兩國國歌、而鄭國務總理登臺演說、日滿兩國之基礎、日滿俄青年大會、在首都舉行者、是最歡迎完畢、則爲滿洲國青年代表張格民之歡迎辭、次則爲日本學生代表答辭、及各來賓方面之詞、關東軍司令官小磯參謀長代讀、謝外交總長文教部總長會長代讀、荒木滿鐵地方事務所長祝辭、此乃日滿青年心心相印之携手一幕劇也、日滿青年握手式告終、三唱日滿兩國萬歲、滿洲國青年代表、致閉會辭、將畢、協和會于靜還、決議宣言亞細亞民族團結、永遠幸福、脫白人之鐵鎖重壓、再乃爲協和會主辦之日滿兩國青年會懇談會云、

滿洲青年代表致歡迎詞

日本學生代表答詞

辭、今特代表滿洲國青年敬致歡迎辭、藉得披瀝平素之欽仰、此鄙人所至爲毒感者也、方今世界文化、因各方面之抵觸舛離、其混沌變亂之勢、將不知伊於胡底、此爲科學約唯物的史觀的之現代文化、尤爲歐美文化侵略之必然之過程、擬挽回此項已倒之頹勢、確立世界秩序隆替盛世、以明永遠和平者若不恃宏道德精神、去復興亞細亞、決難爲功、滿洲國之建設、於玆業一載、王道之基礎、益臻固定、庶民各就範圍、今日勃然創造新文化、已孕有生產之新機運早應世界文化再建之先驅、光從東來、之鍼言也欲脫離美羈絆必須亞西亞諸民族之當前急務、世界史之使命順擬應此項天命、全亞西民族必須組成同一運命、共同體歷史的民族的文化的確識其必然性、而毅然結束勃然驟起、排除一切不正不義之行爲、復興亞細亞、恢復世界之偉業、以應亞細亞諸民族之望、促進入亞細亞之機運、欲實現此項事業、共重大責任、全賴我等青年双肩擔起、現今皇國日本之學徒一千名、於皇道自覺之下、爲達成上項大使之先驅研究滿洲產業建設而來滿、豈偶然哉、願親愛之隣邦、滿洲產業建設學徒研究團諸君對我滿洲國青年衷情緊加原諒、同心協力、排除萬難、立千古不沒之大志、願恢弘聖業、挺身邁進、堅定意趣、我等同志誓當共存共榮天地神明實鑑此心、謹具鄙懷所信披瀝直陳聊作歡迎之辭、

今日因原文太多、故日本學生代表答詞、俟明日再登、

舊馬占山部下鄧文 突被暗殺

(奉天八日發國通)舊馬占山之部下、最近又爲馮玉祥之部下、前曾參加攻擊多倫之鄧文、於七月卅日午前二時前後、在張家口之黃姓宅內、爲暴漢數名所暗殺矣

唐聚五又擬蠢動 日滿軍待機擊滅

(奉天八日發國通)勾結寬甸設有本部之鮮人匪賊、國民政府革命軍、之唐聚五出反日反滿行爲、今次與李奉潤通牒、又聯合鄧鐵梅、於廿九日、日韓合併紀念日、擬行活動、鳳城其他軍憲、待機一舉擊滅云、

專賣公署行將改組

專賣公署聞有改組宿息、記者往訪該署署長姜恩之氏、玆將該氏談話誌後、「敝署原有事業、緝私、庶務三科、科下分若干股、支署原有奉天、吉林、哈爾濱等處、分署原有遼陽、彰武安東、營口、錦縣、敦化等處最近總內之科股、署外之支分署名義事務將另行改組、現正計劃中、快改組就緒後、再請貴報揭載再專賣事項、正在中途進行、坎坷平坦、尚不不敢知、請與論多加援助云云、

清源縣廿一村 保護鐵路 瀋海線安全可期

(奉天八日發國通)義復縣興有廿一個村屯、愛護鐵路、之村民自治、以保護鐵路匪依此可免上年瀋海路匪賊之

上海丸入神戶檢出女屍 裸體手足曲縛 凶犯似爲華人

兵庫警部通知緝捕

(神戶八日發國通)七日午後四時十分、日華連絡上海丸在入神戶港際、神戶旅行案內所赤帽、由一等船客用行李倉庫內、提出長三尺二寸高一尺六寸、幅一尺八寸、附有銅鐵器具之鐵色革製大型提包中、突發散猛烈臭氣故神戶稅關旅具係令同之下打開提包、發現兩手被縛、兩足屈折、被裝入包內之女慘殺屍體、接急報之水上警察署、嚴重檢驗之、該提包於五日午後三時、該上海丸由上海出帆之卅分前、於上海旅行案內所監督之下、苦力受卅四五歲之脊廣服男子之指揮、而搬入船內者、該提包上記橫濱、宻斯逵善、耶吉滿名下查收、所持者、全然不明、然裡面潛入奇怪之國際犯罪甚爲明瞭、死屍僅若一短衫之裸體屍云、

(神戶八日發國通)關於提包裝怪屍體事件、目下依物件的證據、據其取調之處、該提包確係上海製、並係新製之物、由其提包貼札上無船室號數之點觀之、犯行有相當之計劃、由屍體腐爛狀態觀之、犯行似二日許施行之、提包裝船之當時、係由中國人之手、由此點看來、加害者、中國人之嫌疑、益漸濃厚、又上海丸、八日由神戶出帆向上海云、

(神戶八日發國通)神戶之慘殺女死體、爲三十歲以下之婦女、由其剪髮、及其皮膚骨格等觀之、似係中國婦女故是否有中國人同志之犯罪有可疑之點、爲國際的犯罪頗堪重大視、於同夜十時許着手剖解屍體之速水醫學博士、談稱『雖由法醫學的立場上處理之、或爲日本人、或爲中國人、其正確之判斷如何、頗爲難問題、』又兵庫縣警察部、於七日夜即時向上海日本領事館警察及神奈川警察部、發出電報請其緝拿提包裝死體事件之犯人、又該屍體有謂係舞女

滿電工人觸電斃命

新京滿鐵附屬地曙町二之十九滿電外線係工人白福深、於八日午前八時四十分、在住吉町五之六前面登南幹十二號電稈、施行架設工事、因誤觸高壓線遂致感電當時身死、經同工者發覺電話通知新京署由司法係平林警部補前往檢驗、調查死者年三十六歲、原籍奉天省蓋平縣熊岳城人云、

民政部調查工場

近來屢次發生工場罷工事件民政部社會課、有鑑及此、將來與經濟躍而直進之勞動問題、有整頓完備社會政策的施設、由王道主義的勞資協調上觀查、調查工場、並擬定勞動條件、亦屬當務之急、近將施行第一步之新京各工場之調查結果如何殊屬野要、調查項目列下、名稱、場所、設立年月日營業課目、工人數、工錢及賞金、勞工待遇、勞工爭議、勞動時間、其他、

哈爾濱駐屯隊舉行軍旗祭

(哈爾濱八日發國通)由本年二月、擔任哈爾濱市附近之警備、受四十萬哈爾濱市民感謝之〇〇步兵第〇〇隊、於十日午前十一時起、開催第廿九回軍旗拜受記念祭、又、此爲初次在哈爾濱之軍旗祭云、

東三馬路老市場建築近狀

新京市署、建築房屋賃與商販、已誌本報現已所建築者、爲六十四所、約於十月間即可竣工、將來尚擬建築若干所現在計劃中、至於地攤、及玩笑場等、只餘西南一隅云又該市場適占建築地之布攤營業等、自市署劃界後買賣該市攤等、因無處可營、則遂一時暫告停業、現該商販在東三馬路福興樓西、及大馬路辰光照像館北之兩已有巷內、重新找棚搭架、條小數家開業云、

又大路馬三馬路口北路東世增興鮮貨局之舖址、適爲市署計劃將開通直通老市場之一卷、是以該鮮貨局、業已關閉多日云、

日本新聞協會到京 第二十一回大會 謝外交總長致詞

日本新聞協會第二十一次大會謝外長致詞、此次日本新聞協會、第二十一回大會、在首都新京舉行鄙人得與善鄰日本新聞界諸君、握手言歡、親致歡迎之辭、且能藉此機會、向貴協會披瀝吾等全體國民之謝意寔爲不勝欣幸之至、

◇

貴協會推戴東久邇宮殿下爲總裁、負崇高之使命、爲人民之木鐸、吾人對於貴協會之抱負與努力、一向異常欽佩、自滿洲事變以來、隸屬於貴協會之全日本新聞社、與通信社、對於我國之建國大業、始終予以援助、因此我滿洲國對於貴協會下之全日本新聞社、與通信社、更加得到一種新認識、且吾人感謝與欽佩之念、較前更加一層之深切、尤以貴協會下之新聞社通信社、當我國未發布獨立宣言以前、曾先發表聲明書、糾正貴國國民之總意、而予我國國民以指導、並且對於當時開會中之國際聯盟督促其認識與反省、吾人回憶以上各節、幷聯想及貴協會當初培植我滿洲國基礎之大德、更足使我國全體國民感激無地、

◇

我國自建國以來、遇有許多之難關、然貴國是、卒能始終如一、毅然承認、我國獨立締結防守同盟、誇耀於萬國、使東亞永久的和平、得以確立、此皆貴協會會員諸君、主持正義、維持輿論之功、有以致之、

爲出席日本新聞協會第二十一回大會之同協會光永理事長以下一行百二十九名、九日朝六時抵京、到站歡迎者有滿洲側歡迎委員長、日滿聯合歡迎準備委員、在京新聞各社代表、及其他關係官民百餘名、下車後即分寓於宿舍云、

鏡泊學園學生抵京

鏡泊學園學生百九十一名、以開墾吉林省鏡泊湖附近農田爲志、由山田梯一氏引率之下、已於九日午前六時四十分到京、滯京數日、定於十三日出發赴目的地云、

民部訓令 各市政公署入欵存中銀行

民政部訓令各市市政公署、所有收入欵項均須存於各該市中央銀行總分行、新京特別市存於中央銀行總行奉天市政公署、存於奉天中央分行、哈爾濱特別市政公署、存於哈爾濱中央分行、以昭愼重、聞該項訓令、現已分令各該市政公署云、

民部又編三種淺說分發各省

民政部爲注意國民衛生計、前曾編製各種疫症、預防淺說、分發各省市、以便閱覽而增衛生常識、今該部又編纂『麻疹簡易俗話』結核淺說』『蚊與疾病』、等三種、印刷品、分發奉、吉、黑、熱等四省、共四萬三千冊、計奉天省麻疹簡易俗話五千冊、結核淺說五千冊、蚊與疾病四千冊、吉林省麻疹簡易俗話及結核淺說、各四千冊、蚊與疾病三千冊、黑龍江省每種三千冊熱河省亦爲每種三千冊云、

濟良所暫時停辦

新京首都警察廳附設濟良所由市署接收、所內只有二名因人數過少、市署爲節撙經費計、現已將所內三名交本京婦女紅卍字管理之、該濟良所、則暫爲臨時取銷、一俟投所婦女增多、即當立時成立云、

朴敬元女士機落身死

(靜岡八日發國通)昨七日午前十時三十分由東京羽田飛行場出發、就日滿親善飛行壯途之朴敬元女士、在空中與箱根附近之險惡氣流搏鬪繼續飛行、其後以消息突絕關係方面極爲懸念、嗣經搜查之結果、已判明機體墜落於靜岡縣田方部多賀村貸村附近、女士已慘死矣、

兩法飛行家一氣翔破五千餘英里 樹立世界新記錄

(巴古達之特八日國通)法飛行家哥特斯、羅芝細兩氏、搭乘之路布里號、於五日午前四時四十一分由紐約出發、一氣翔破五千八百九十三英里半、七日午後四時二十五分、越過列班之嶮境、若陸於西里亞拉庫、而竟樹立世界不着陸長距離飛行新記錄云、

頭道溝入船町載重車 往來甚多塵土飛揚 住戶請求警署制止 山內係長對此談話

由新京百貨店旁邊、至西公園之頭道溝岸入船町通、自朝日通、禁止載重車通行後所有載重車、均由入船町通行、故該町、載重車往來如織、以前即爲新京有名之惡道路、近來益漸遽烈、晴天之日、黃塵飛揚、前面毫不能見、從朝至晚、附近住戶一分鐘亦不能開窗戶、及至連雨天之際、甚至有泥濘沒膝之模樣、如照樣放置之、於附近住民之保健衛生上、成爲問題、故同地居住民代表田村英雄、吉森政嘉、姜文儒之三氏、於八日訪問新京警察署、請求其特意充分地方事務所山內地方係長、就右項之陳情談稱如左、該項陳情之趣旨、誠爲有理之事也、入船町、迄至一二丁目、碎石已舖裝完竣、三四丁目尚如原樣放置之、不拘道路需用多量碎石、近來軍體建設局方面、需用頗多、因材料缺乏、而致遲慢也、故擬盡力急急拉取、雖盡力補裝道路、如近日之拉脚車搬運、客塵土泙起、對此點當掃除、務必使道路不積塵土、並使不積泥土爲要不拘陳情之有無、爲之作事也、故盡力以添副其希望云、

以勇士之熱血 灌開滿洲之花

‖松木中將感慨語‖

【齊齊哈爾七日發國通】松木中將、在本日正午與記者團會見、述左記之離滿感想談、對於滿洲事件之國民熱誠之後援、誠在日法、日俄、兩役以上、此蓋完全由新聞及通信社、基於凇是指導輿論之結果也、感到此事之熱誠、民國、願傳達感謝之意於貴通信社等、同時更願對於貴本社傳達表示謝意之旨也、部下實能各盡其職、幸托庇而能達成大任也、所謂思想問題云云、而日本軍之將兵實純粹無染此誠有賴於天威之處、將兵感深致應謝也、當離滿之際、所最遺恨者、不能依父兄所囑帶領其子弟之全部而歸故國也、已成爲滿洲護國之神之勇士、所傾注之滿血、深潤於滿洲之土雖如去年之大雨、然亦不能洗去深培入滿洲之土矣、以勇士之血而灌開滿洲之花、其色艷濃可愛擬以之告慰於其父兄也、可謂易熱易冷之日本國民、就中在滿之邦人諸君、對於地下此等勇士可以瞑目焉、更願利用此等貴之熱血、一番奮勵、於國力之發展也、滿洲人如以誠意前進時、則決心充分指導之也、當討伐馬占山之際、供給江省軍之糧秣、受蘇炳文當時之彈藥糧秣之供給之江省軍、實懷念日本軍持以感謝與敬佩、依日軍之指導、江省軍之現狀、可稱爲滿洲國中第一亦非過言也、此決非依有利於自己之議論也、江省之治安維持、依日軍之指導、江省軍之討伐兵匪、亦處處盡力也、今後亦當繼續其方針也、余在任中、最苦心者、自去年九月末至十月初之間、齊齊哈爾被包圍、兵力既感不足、又加以水害誠苦心於兵力之運用也、而最愉快者當討伐蘇炳文之際、破壞大興安嶺之隧道、而占據之、追擊反軍、至於末路窮途、對於監禁日本人無一人犧牲者、均被救出所謂呼倫貝爾事件之解決是也云云、

法國伊爾芝女飛行家再度訪日

(東京七日發國通)曾於本年春、櫻花繽紛時節訪問日本之法國女飛行家、伊爾芝女士、本日又以定於十日由巴黎出發、經西伯利西、再度就訪日之途、申請日本政府許可入國、

國道建設局脫過雨期再開工事

(齊齊哈爾七日發國通)當地國道建設局、曩昔來、着着進行工事、時値進入七月之雨期、一時工事陷於停頓狀態、近來始漸脫離雨期、由八月中旬增加苦力、迄自十月中旬依照預定、洮南老爺嶺間及訥河縣嫩江縣間、豫定能完成云、

小林司令官一行 五日到富錦 六日赴同江

(哈爾濱七日發國通)松花江下航中之小林駐滿海軍部司令官五日夕刻抵富錦、乃與地之尹江防艦隊司令官不期而遇、於六日正午以日滿兩海軍司令官爲中心、開催歡迎會、而小林司令官一行、於六日午後赴同江云、

滿博參觀記(三)

新京記者團編輯

由滿鐵本社外出、轉往薩摩計參觀大連醫院、該院一切設備、在東亞堪稱第一、全院建築工程、達五年之久、計費日金三百餘萬元以上、位於滿鐵本社之南、爲市內最高之黌、房高七層、建築特點、對於陽光空氣極爲法意、全院二千餘間房屋、自晨至晚、均有陽光照射、入門時、即見就診之男女、往來如、至庶務課投刺要求參觀、其時閃院長外出、即由山本君先導、由第一層乘四梯直往屋頂、亦能盡收全

現在往療治者、計六百餘人每日臨時就診者約一千人以上、設有昇降機六架、各科醫生七十餘員、職員貳百餘人、看護生三百餘人、實皆

五十餘間、治療機械如陽光水浴、氣浴、電浴等宮、設備無不齊全、陳列各國醫藥參考書籍計一萬木千餘本、對醫藥常識、設有講堂、能容二百人、並有電影游藝等設備、病人住院、凡貴價値每日金二十元、醫藥治療費尚在外、最賤者每日五元、前往該院治病者、世界各國人士均有、若詳細參觀、則二日時間、不能完畢、本團以尚有其他約會、乃告辭而出、由大連醫院外出、乘車游覽大連西部街市、經由西公園町往西崗子、則見商店建築、一切設備、純爲滿洲式之街市、如戲院妓館等之游藝場所、均設立於此、嗣

背山臨海風景、該處有前中國軍閥官僚等住所、山上並設市立別莊、專爲夏季各國人士來連避暑時可以臨時租住、以故該處之建築大抵以住宅式爲最多、惟𠆤樣極爲複雜、東西錯踪、是處空氣風景在、大連以爲上乘、故住居者、均有世外桃源之概在海灘上、洗浴水浴之老幼男女、一望無際、誠偉觀也、車到星個浦盡頭、乃折向東往經過伏見町、穿入中央公園、復田西公園町、直達老虎灘、是處亦爲大連有名之風景地、如櫻花台、向陽台、文化台、桃源台、汐見橋、平和台等、均爲著名之住宅區、到達終點、全體下

間博覽會新納宣傳部長豫約於此會齊用午餐、比到嘯月院一方亭食堂時、新納部長以下招待人員、均先在等候該處爲老虎灘最佳地黑、背山臨海、東南爲海口、往來各處之輪船、均在此地絡絕好之釣魚處、並有海浴場、東面孤島矗立海中、風平浪靜、海天一色、爲絕好之避暑地也、

◇

賓主十四人、在一方亭入座休息、比即用餐、以該灘所出鮮魚、作日式火鍋享與來賓、鮮美之味、爲他處所無且海風習習、撲面清爽、誠不知炎暑當空、入座後首由新納部長對本團致詞、並于

會而來、此爲本會增光不少但同人方面、招待都有不週之處、尚希原諒、今日會場新雨初霽、道路不便、特請諸君先游覽市內、晚間則請臨會場一觀夜景、明日再正式參觀會場、現在備有薄餮榮爲當地所產之鮮魚作成、雖無山珍、請諸君一嘗海味而已、尚請對海暢飲云云、嗣本團推富彭年致答詞、亦請于君翻譯、大意以傳覽會之開催、關係滿日兩國前途工商產業之發展、具有重大意義、本團以職責所關特來觀光、今蒙熱心招待、實不勝光榮　本團上午游覽市內對於大連市之建設、市政、種種設備、無不發生絕大衛

士經營之成績誠然耳聞不如一見、故對於滿洲國前途、若由日滿兩國協力建設、確立東亞和平、建成世外樂園必能迅速完成偉大事業、此本團希望於友邦人士之協助者也云云、旋賓主暢飲、談論風生觥籌交錯、直至二點五十分方食畢、三時辭別回到市內、

◇

作參觀滿洲日報之游、該報位於市內東公園町東部、滿洲文化協會之南、係四層大樓、乃在滿洲日文報規模最大者、現在每日出版十一萬餘份、內部組織聯絡均極完善、投刺謁見時、首由編輯局外交部長中村先生引導往

製版等部、與普通設備並無特點、祇印報機係三十二頁之大輪轉機、同時能印二色印出之二大張報、即已裁摺妥善、較人摺尤爲整齊、該機每點鐘能印報十五萬份、在滿洲國內、該機可居首位嗣參觀印刷營業部、均甚可觀、最後到會客廳茶敍、當由社論委員會委員長金崎賢約定二十九日正午在博覽會迎賓館設筵招待、本團以情不可却、乃致謝辭別、並由外勤記者鵜川久介君、詢明本團赴大連經過、預備在翌日該報刊載、嗣外出、步行赴滿洲文化協會訪謁、因以本團下車時、該會即派主事中溝新一君滋站歡迎、故此

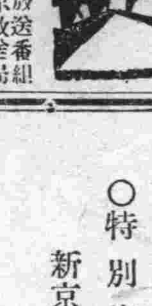

八月十日(木曜)放送番組　新京放送局

- 奉天午後四、〇〇　唱片
- 新京午後四、三〇　演藝　商業通信社
- 新京午後五、〇〇　時事解說
- 新京午後五、三〇　新聞(滿洲語)
- 東京午後六、〇〇　新聞　東京中央放送局編輯
- 新京午後六、二〇　語學講座(滿洲語)講師高宮盛逸
- 新京午後六、四〇　同
- 新京午後七、〇〇　新聞(英語)　(日本語)同　植松金枝
- 新京午後七、一〇　新聞(俄語)
- 新京午後七、二〇　新聞(朝鮮語)
- 新京午後七、三〇　新聞　氣象豫報　放送局編輯
- 新京午後八、〇〇　演藝
- 東京午後八、三〇　時報
- 東京午後八、三一　新聞　東京中央放送局編輯

八月九日　氣溫　最高　三六度九　最低　一九度五

八月十日　天氣預報

商標

滿字醬油。辣醬油

新京富士町三丁目

滿洲醬油會社

電話二一七三番

五金雜貨發行

金盃牌打球牌洋麵。義字。春字。太通字白糖。金豬牌金華牌洋針。太陽牌各種膠皮鞋。鳥牌風鳥牌跳舞久字大信字特等報紙。風鳥牌鳥皂牌化粧品。亞細亞各種汽油煤油。各種毛貨綿貨絹貨。其他各種雜貨俱全。

株式會社 大信洋行 新京支店雜貨部

日本橋通七八

電話二五二二番

聲明抽股廣告

啟者、敝人前與韓榮等、在泰來南街、合股開設義和成糧棧、言明各人股本大洋七百元開始營業、至本年舊歷三月二十日、邀得各股東之同意、將股如數抽出內中之經過情形及措置手續、均稱公正平允、並無不當情事此係當時各股東慨然公認者、乃查前經理人張相竹股東喬某居心叵測在外仍假義和成名義辦理其他事業、斂深恐將來枝節横生、川特鄭重聲明、關於本年三月廿日以後、發生任何事項概不負責、除將詳情呈請泰來訥河兩縣署備案外、特此登報聲明、俾衆週知、

泰來　鄭冠英啓

花圈專門

一、祝儀用花圈

一、葬儀用花圈

一、室內裝飾

〇特別廉賣

新京永樂町三丁目一二

花輪商會

訃聞

不孝男鑑修等罪弗自殞禍延顯妣丁母于太夫人痛於大同二年七月二十五日即夏曆六月初四日酉時壽終省廬內寢距生於清咸豐四年六月二十八日未時享壽八十歲不孝鑑修等閲疾旋省侍奉在側親視含殮即日遵禮成服恭嚴命諏吉發引暫厝珠林寺另擇吉期扶柩旋里新塋安葬叨在

戚世友寅　誼哀此登報　訃　聞

哀子　鑑修　繼中　泣血稽顙

謹擇於國歷　夏歷

國歷	夏歷	
七月廿七日	六月初六日	接三唪經
七月卅一日	六月初十日	首七家奠唪經
八月十四日	六月廿四日	三七家奠唪經
八月廿八日	七月初八日	五七家奠唪經
八月廿九日	七月初九日	開弔唪經
八月三十日	七月初十日	發引
十一月初九日	九月廿二日	安葬

恕不另訃

喪居奉天省城大南關榛子董胡同本寓

茲有新建住戶用瓦房三十五間上帶永租地皮二畝坐落在奉天工業區八家子楊家牛店西隔壁共分五進建築異常堅固特別大減價出售如有買者請至大同報奉天商埠或工業區分社接洽爲盼

貸費生大募集
大衆教育
滿洲國人科
日本人科
指定
大連自動車株式會社
大連自動車運轉手養成所
大連市山縣通二二番地

介紹新書

最近出版的『新京』一書內容材料豐富並附插圖十餘幅凡機關、交通、商工業、娛樂場……無一不備此書裝璜精美誠賞心悅目消遣良品定價國幣五角外埠郵票亦可代欵新京文業官紙局代售新京民政部閻毅先亦妥

遺失徽章聲明

本報第一七九號徽章遺失特此聲明作廢

本報成立營口總分社啟事

本報爲便利閱戶起見在營口成立總分社委沈亨澤爲總分社長該地紳商有訂閱本報及刊登廣告者請就近接洽可也

成立綏化分社啓事

本報爲便利閱戶起見在綏化成立分社委王宣三爲分社長特此聲明

奉天總分社啟事

本報現爲靈通消息推廣銷路起見茲派王綺華爲皇姑屯分社長 又派齊華峰爲奉天北市場分社長該各地方如有訂閱本報及刊登廣告者請至該處接洽可也

綏中分社啓事

本分社派員褟曉天前往第三四五六區宣傳推銷本報並赴第二七八區催收報費持有正式執據望各區閱戶將報費交付爲荷

喉痛

喉痛常爲危病之先兆醫者每以喉部爲人身弱點之一務宜妥爲保障以免病菌之侵襲素有喉患者應常備韋廉士入吸止咳片一有微痛立即含用即覺輕鬆而免增劇際此冷煖無常之氣候不時含用此片實爲防患未然之安全辦法其効之大無與倫比蓋其芬芳舒適之滅菌防腐藥氣能直達肺部氣管無孔不入無微不至藥氣到處喉癢停止炎膜滋潤逆氣平順病菌消滅是故治療喉胸疾病不感絲毫痛苦而奏效最速者無有過於韋廉士吸入止咳片矣各藥房均有出售每瓶大洋一元或向上海江西路四五一號韋廉士醫生藥局購備每瓶大洋一元二角郵費免收但請認明此裝璜爲要

君能繼續受苦幾時乎

身體一壞除非得其病源而除之每至不可收拾精力日衰勞傷日甚結果非至全體崩壞不止大抵根本治療各種疾病總不外補益血液因血液之情狀即身體健康情狀之標準也君苟衰弱不論何因應速服韋廉士醫生紅色補丸此丸功能速生多量稠紅之血液其能奇功累奏馳名天下五十餘年者此也其能根治各種虛弱病症者亦此也凡病由於血虧而起者此丸皆爲特效專品近有高等醫師試驗此丸證實所言良確請速服用此補血健胸聖藥醫界嘉許之韋廉士醫生紅色補丸其問世固自有莫大之把握也

前天津警察廳稽查員榮君毓琳來書云『鄙人任職天津警察廳時因過勞身體頓弱頭暈神倦休養數月方覺稍痊後歷任山東數處貨捐局職務復因匪禍影響稅收日夜憂心舊疾復發較前尤甚頭目暈眩四肢無力飲食不進夜眠難安遍藥無效乃從友勸試服韋廉士醫生紅色補丸果見輕鬆續服無幾諸症悉愈迄今身體猶勝從前足見斯丸眞補血健腦之無上妙品也』韋廉士醫生紅色補丸各藥房均有出售或直向上海江西路四五一號韋廉士醫生藥局購備每瓶大洋一元五角六瓶八元中國境內郵費不取

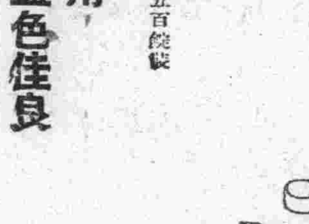

MILEVAL

理想新瀉藥 密魯巴爾

（日本專賣特許）

服用少量即有自然輕快之通便
服用多量即有篦麻子油同樣之効果

主要症

一、由各種原因而起之大便不通
急性、慢性、常患等大便不通、由移動性盲腸症及長S字形結腸症之大便不通、割症後之腸疾等

二、割症前或服驅虫藥時瀉淸腸內

三、由於大便不通發生之頭痛
頭重、上火等、等

四、腎臟、心臟、肝臟等之內臟病症
卽在姙娠時、亦無性何思慮得服用之

包裝
藥錠 二十錠裝 五十錠裝 一百錠裝 五百錠裝
藥粉 一瓦裝 五瓦裝 二十五瓦裝

密魯巴爾瀉藥如適時應用足使助長健康美、更令血色佳良

製造 總批發處 Ⓟ 大日本製藥株式會社 大阪市道修町 支社 東京市本町

OVAHORMON

婦科良藥

婀閥好萌

男性之所以爲男性，是在乎睪丸，女性之所以爲女性，是在乎卵巢而卵巢之於女性，其所以有如是重要關係者，乃因卵巢中具有女性懷春刺戟素所致。詳言之，即卵巢未成熟的幼女，因其懷春刺戟素尚未發生，女性的特徵，也不甚顯著，但一經卵巢成熟，懷春刺戟素發生以後，則女性的特徵，如月經的來潮，乳腺的發達，也如影之隨形而俱見。是以女性懷春刺戟素者，乃造成女性•保持女性的唯一根本要素。而所謂婦科良藥婀閥好萌者，卽以女性懷春刺戟素爲成分的製劑。其有効於左列各症，良有以也。

月經障碍 無月經，月經痛，月經不順，月經過多，月經不正，腰部陰寒，四肢厥冷，以及其他因卵巢機能不全而起諸種疾病，乃女性懷春刺戟素缺乏所致。本劑婀閥好萌，因能補其不足，有神妙的治療效果。

頭痛耳鳴 女性到了四十五歲左右，因卵巢機能的衰退，每有頭痛•耳鳴•眩暈•失眠•頭重•逆上•下腹疼痛•不正之出血諸種症狀，此時能以婀閥好萌調節卵巢機能諸症可以立消。

姙娠惡阻 姙娠中的惡心•嘔吐•食慾不振•全身倦怠等症狀，乃因姙娠中的姙娠毒素而起，婀閥好萌因能中和姙娠毒素，確有治療效果。

乳汁不足 婀閥好萌能促進乳腺的發達與乳汁的分泌，凡如產後乳汁不足或缺乏之時，以本劑治療之，不拘注射內服均可達到豫期效果。

流產早產 因卵巢刺戟素的缺乏，以致姙娠子宮收縮時，也足以釀成流產，故如凡遇子宮出血及陣痛等流產前兆時，以本劑及早治療之，有制止流產之効。

〔包裝〕注射劑（水溶一〇〇單位）一西西五管 一西西一〇管
片劑（一〇〇單位）二〇片 五〇片
（各大藥房均有經售）

總發行所 武田長兵衛商店股份有限公司 日本大阪道修町

53-69(0)

那伊斯

染白髮紅毛之靈液

新式最佳之染髮液

能白髮紅毛變爲黑髮
誠天巧奪天工也

僅需廿分 即可竣事 染後黑亮
與天然同 染後洗滌 永保不變
領口枕套 並不浸染 染法手續
至極簡易

經理處 大連浪速町 賣藥會社
奉天浪速町 井上誠昌堂
同 小西關 佐藤廣濟堂

代售處

奉天 大德生藥房 同 歐美藥房 同 五洲藥房 同 中西藥房 遼陽 義和堂藥房 同 東英藥房 同 興華藥房 同 天福堂藥房 同 大和興藥房 同 咸春堂藥房 鐵嶺 義和堂西號 同 福壽藥房 營口 興亞藥房 同 泰東藥房 同 保興長藥房 同 中西藥房 同 義和謙豐記 同 義興成餘記 同 裕泰和藥房 大石橋 長生堂藥房 同 衛生堂藥房 海城 華西藥房 同 和發福藥房 大連 華泰藥房 同 華西藥房 同 同春藥房 同 德記藥房 同 同記藥房 同 廣德記藥房 安東縣 福興堂藥房 同 瑞祥泰藥房 新京 中西藥房 同 錦和發藥房 同 泰和祥藥房 吉林 五洲藥房 同 中西藥房 同 泰華西藥房

吉林 林盛堂藥房 同 森泰號藥房 拜泉縣 中西藥房 富錦縣 永濟藥房 哈爾賓 長壽堂藥房 同 寰球藥房 同 泰華西藥房 海倫縣 天豐恒藥房 同 興記藥房 同 天興恒藥房 同 久逢長藥房 齊齊哈爾 富山堂藥房 大黑河 宮崎藥房 同 大同藥房 望奎縣 天和長藥房 拉哈站 華英藥房 安達站 衛生藥房 公主嶺 大口藥房 同 東亞藥房 四平街 和發瑞藥房 同 同生堂藥房 同 公茂堂藥房 開原 東亞藥房 洮南 和發順藥房 同 永和堂藥房 同 東英藥房 鄭家屯 東英藥房 新民屯 和發同藥房 莊河縣 廣生堂藥房 通化縣 積盛和藥房 西豐縣 積盛興藥房 八面城 和發增藥房 撫順 濟生堂藥房 同 金森藥房 鞍山 同仁堂藥房 本溪湖 多久島藥房